

愛情ギュッとず〜っとはむら

広報 はむら

3月15日号

令和3(2021)年

市内にあるお宅の玄関の梅。植えてから約50年、愛情をいっぱい注がれてきたんだね。とっても見事に咲いていたりん♪
(2月22日撮影)



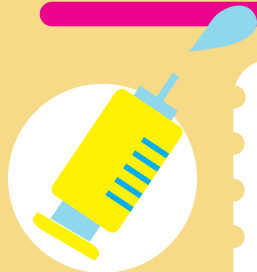

準備を進めています 新型コロナウイルスのワクチン接種

その2

問合せ 健康課新型コロナウイルスワクチン接種対策担当☎627

ワクチン接種

6つ

のポイント

1 ワクチン接種には 優先順位があります

国民分のワクチンは国が確保しますが、ワクチンは徐々に供給されるため、国の定める優先順位に従って接種を行います。

国が想定している優先順位

- ① 医療従事者など
- ② 令和3年度中に65歳以上になる方（昭和32年4月1日以前に生まれた方）
- ③ ②以外で基礎疾患のある方や高齢者施設の従事者
- ④ それ以外の方

まずは4月上旬以降に、②に該当する方にワクチン接種券を発送する予定です。それ以外の方は、国の指示に基づいて順次発送します。
※現在承認されているファイザー社製の新型コロナウイルスについては、16歳以上の方が接種対象です。

2 接種費用は無料です

新型コロナウイルスワクチンの接種は無料で受けることができます。

3 接種会場は 羽村市スポーツセンターです

供給される予定のワクチンの特性や、接種を行う医師の確保などの観点から、羽村市では当面の間、羽村市スポーツセンター第2ホールで集団接種を行う予定です。

今後のワクチンの供給状況などにより、接種場所を変更または追加する場合があります。

※ワクチンは原則として住民票所在地で接種を受けますが、やむを得ない事情がある方は住民票所在地以外で接種を受けられます。詳しくはコールセンターに問い合わせてください。



4 接種回数は2回です

当初供給されるファイザー社のワクチンは、標準的には20日以上（最低でも18日以上）の間隔をあけて、2回接種を受ける必要があります。

5 ワクチン接種は 事前に予約が必要です

集団接種会場の混雑を避けるため、ワクチン接種は事前に予約が必要です。予約の開始日は決まり次第、広報はむら、市公式サイト、メール配信サービスなどでお知らせします。

現在
準備中です！

6 ワクチン接種は 強制ではありません

予防接種による感染症予防の効果と副反応のリスクの双方について理解した上で、自らの意志で接種を受けていただきます。同意なく接種が行われることはありません。

ワクチン接種までの流れ

現在
準備中です！

1 ワクチン接種券が届きます

住民票のある自治体からワクチン接種券が送られてきます。ワクチン接種を受けるために必要な書類ですので大切に保管してください。

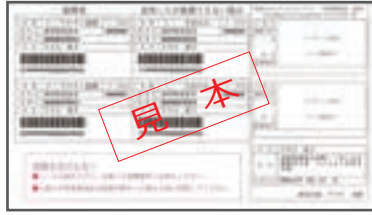

▲ワクチン接種券
2回分の接種券が1つになっていますので、切り離さず、大切に保管してください。

2 接種の予約をします

現在準備中のオンライン予約サイトまたはコールセンターに電話で予約してください。

●羽村市コロナワクチンコールセンター

☎ 0570-030207

受付時間 土・日曜日、祝日を除く午前

9時～午後5時

※羽村市コロナワクチンコールセンターは3月8日から開設しています。予約を開始するまでは、相談専用です。

3 接種会場で接種を受けます

予約した日時にスポーツセンター第2ホールで、接種を受けてください。

持ち物

- ワクチン接種券
- 本人確認書類（マイナンバーカード、運転免許証、健康保険証など）
- 予約票（接種券に同封されています。住所などは事前に記入してください）

4 2回目の接種を受けます

1回目の接種を受けた後、標準的には20日以上（最低でも18日以上）の間隔をあけて、忘れずに、2回目の接種を受けてください。
★1回目と2回目の接種は同時に予約できます。

ワクチン接種をかたる不審電話に注意！

新型コロナウイルスのワクチン接種をめぐり、「接種の予約をするのでお金が必要」「今申し込めば、人よりも早く接種が受けられる」などと言い、お金を振り込ませようとする詐欺が発生しています。

市町村などがワクチン接種のために金銭を要求することは**絶対**にありませんので、注意してください。



ワクチン接種に関する問合せ

□羽村市のワクチン接種に関すること

…羽村市コロナワクチンコールセンター ☎ 0570-030207

※予約を開始するまでは相談専用です。
※聴覚障害のある方など、電話での相談が難しい場合はFAX554-4767を利用してください。

□ワクチンの効果や副反応など、ワクチン全般に関すること

…厚生労働省コールセンター

☎ 0120-761770（午前9時～午後9時。土・日曜日、祝日を含む）

□羽村市のワクチン接種に関する最新情報（市公式サイト）

<http://www.city.hamura.tokyo.jp/0000014617.html>

□政府が開設した「新型コロナワクチン特設ページ」

<https://www.kantei.go.jp/jp/headline/kansensho/vaccine.html>



▲市公式サイト



▲首相官邸特設サイト「新型コロナワクチンについて」

特集

Weave

ウィーブ

～誰もが輝く社会を実現するために～

問合せ 企画政策課③314

テーマ：コロナ禍の暮らしだからわかったこと

市では、男女共同参画社会の実現に向け、あらゆる施策に男女共同参画の視点を反映させ、さまざまな事業に取り組んでいます。誰もが輝く社会の実現のためには、一人ひとりが自分らしく生きていくことが必要です。

今回は新型コロナウイルス感染症の感染拡大により、人々の働き方やライフスタイルにも変化が生じている現状を踏まえ、コロナ禍における気づきや、今後の男女共同参画のあり方などについて、羽村市男女共同参画推進会議委員の皆さんにお話を伺いました。



コロナ禍の生活の中で 気づいたことや変化は？

- ◆ 仕事はテレワーク中心になりましたが、私はずっと家事や育児に積極的に取り組んできたため、生活に変化はあまりなく、兼業主夫を楽しんでいます。ただ、家に引きこもりがちなので「楽しまなくてはやっていられない」というのも本音。季節のイベントに合わせて部屋をデコレーションするなど、普段の生活の中で楽しめることを探しています。
- ◆ 日本は男性が家事・育児を行う時間が極端に少なく、緊急事態宣言中は学校なども休みになり、家族のご飯を3食作らなくてはいけないなど、女性の負担が増えたという話はよく聞きました。また、今までは通勤時間にリフレッシュできていたのが、家で仕事ができるようになり、便利な反面、逃げ場がなくなるという状況もあるのではないかと思います。
- ◆ 自宅で過ごす時間が増え、夫婦のあり方を考える良いきっかけになりました。家事・育児・介護を協力して行うことも大事ですが、それ以上に相手を思いやる気持ちが大事ですよね。
- ◆ うちも家庭内のコミュニケーションは豊かになりました。会話が增えたことで、子どもがしっかりと意見を言うことに気付きました(笑)。
- ◆ テレワークという面では、ほとんどの会議が書面やオンラインに。オンラインでの会議は移動時間が必要なく、会議時間を確保すれば良いので、参加しやすく非常に便利です。その反面、用件しか話さないため味気なさも感じます。
- ◆ 保育園や、医療・介護などの職種は対面が基本なので、テレワークやオンラインでは対応できません。働き方を変えられないからこそ、その中で感染予防を徹底して従事している状況であり、大変さを感じています。
- ◆ 保育園児の保護者を見ていて、医療・介護・保育関係のほか、物流関係の仕事も休みづらいことがわかり、「なるほど」と思いました。
- ◆ 学校は、今までのようには運動会や体育大会ができない状況でした。しかし、考え方を変え、子どもたちのアイデアも盛り込むなどさまざまな工夫を凝らし、実施することができました。

困ったことは？

◆就学したての子どもは、マスクをしているため、友達の顔を覚えることが大変そうでした。

◆保育士がマスクをしていると、子どもに表情が伝わりづらく、特に0～1歳児は表情を見て学び、体験しているため、その部分で難しさがありました。

◆福祉の現場ですが、従業員のワーク・ライフ・バランスを大切にしているため、勤務体制については臨機応変に対応しています。一方で、従業員を管理する立場にある私自身は、コロナ禍での対応の増加により、以前よりもワーク・ライフ・バランスが崩れていると感じます。だからこそ、意識して家族とのコミュニケーションをとるよう



心掛けています。

◆新型コロナウイルス感染症に対する過剰な不安や、マスクの着用、ソーシャルディスタンスなど、新しい生活様式への急な変化に

適応できない方が多くいることを感じました。

できるよようになったことは？

◆緊急事態宣言が出された時は、保育園も、保護者の仕事が増え、休みは登園を自粛するよう、お願いしました。そんな中、お母さんが仕事に出かけ、お父さんはテレワークという状況で、初めてのことに取り組むお父さんが増えました。最初の頃は心配で、保育園からお父さんに電話をかけたたりしました。でも、今時のお父さんは意外と何でもできるんですよ(笑)。テレワークで、子どもがそばにいながらも仕事をして、何とか乗り切っていました。

◆会議がオンラインに変わってきたことで、今まで使ったことなかったZOOMなどのインターネットを利用した新しいコミュニケーションツールに取り組み、とても勉強になりました。何事も「挑戦してみよう」という気持ちは大事だと感じました。それは、家事や育児といった男女共同参画に関することにも共通すると思います。

これから必要だと思ふことは？

◆生活や働き方が変化の中で、男性が女性の家事・育児の負担に付き、「手伝う」ではなく、一緒に「協力」して取り組むという意識が変わると良いですね。

◆在宅勤務やフレックス勤務などがさらに浸透すると、好きな時間に働くことができるようになり、地域活動などにも参加しやすくなるかもしれません。社会全体がより良い働き方を模索し、進んでいるところだと思います。働き方改革などにもチャレンジしてみようか。

◆不自由な状況でも、工夫次第で良い暮らしにできると思います。まずは、改めて自分自身の生活を見

直してみることが必要ですね。

市の事業も活用を

市では、親子の触れ合いと家族の健康づくり、男女共同参画の推進のため、平成30年度から「家事・育児参画推進講座」を行っています。

令和2年度はオンラインで行い、おうち時間に家族でできる「親子遊び」や「簡単料理」、健康づくりポイントなどについて動画配信を行いました。

ほかにも、テレビはむらではステイホーム応援動画など、家庭で取り組むことができる料理や遊びを紹介しています。

このような市の事業も、ぜひ上手に活用してください。



▲ステイホーム応援動画はこちら

羽村市男女共同参画推進会議ってなに？



▲第11期羽村市男女共同参画推進会議委員の皆さん

羽村市の男女共同参画施策に関する事項について、調査・検討を行っています。また、必要に応じて市長に報告・提言も行っている機関です。

委員は専門家や市内の保育園・ボランティア団体などの関係団体の代表者のほか、市民公募委員で構成されています。

現在は第11期羽村市男女共同参画推進会議の委員として、14人が活動しています。

人との間隔はできるだけ2メートル空けましょう。「密閉」「密集」「密接」を避け、こまめに手洗いを。外出する時は、症状がなくてもマスクを着用しましょう。

今年はお静かに羽村の桜やチューリップをお楽しみください
羽村市制施行30周年記念

はむら花と水のまつり2021

テーマ 「静かに愛でる」

主催 はむら花と水のまつり実行委員会

後援 羽村市、羽村市商工会、羽村市商業協同組合、羽村市観光協会、羽村市町内会連合会、羽村市農業団体協議会、

オランダ王国大使館農務部

協力 多摩ケーブルネットワーク株式会社、カメラのキタムラ東京羽村店、日野自動車株式会社羽村工場

問合せ はむら花と水のまつり実行委員会事務局

(羽村市観光協会 ☎555-9667 / 産業振興課商工観光係内 ☎655-657)

※新型コロナウイルス感染症拡大防止のため、模擬店などの出店はありませぬ。また、会場および周辺での宴会は、できません。来場の際は感染症対策にご協力をお願いします。

TCN多摩ケーブルネットワーク presents

開会式

開会式は、TCN多摩ケーブルネットワークで放送します。

日時 3月27日(土)～4月2日(金の「てんこもり情報局西多摩マルかじり」の番組内で放送

※初回放送は3月27日(土)午前11時30分から

※YouTube 東京都羽

村市公式動画チャ

ンネルでも見るこ

とができます。



▲羽村市公式動画チャンネル

前期 さくらまつり

羽村堰・玉川上水沿いに咲く約200本の桜をお楽しみください。夜には桜をライトアップします。間隔を確保するため、会場では片側通行にご協力をお願いします。

日時 3月27日(土)～4月11日(日)の午前10時～午後8時

※ライトアップは午後6時～8時

会場 羽村堰周辺

●羽村取水堰第一水門を通行できます

日時 3月27日(土)・28日(日)、4月3

日(土)・4日(日)・10日(土)・11日(日)の午



前10時～午後4時
※ベビーカーは折りたたんで通行してください。ペット連れや自転車での通行はできません。

後期 チューリップまつり

一面に咲き誇る約35万本の鮮やかなチューリップをご覧ください。

日時 4月10日(土)～20日(火)午前10時～午後5時

会場 根がらみ前水田

※展望台の設置はありません。

●ミニチュア水車の展示

会場 チューリップ公園前の水路

●こいのぼり飾り

期間 4月15日(木)～18日(日)

会場 根がらみ前水田 (チュー

リップ畑)



はむら花と水のまつり2021 「市内店舗スタンプラリー」

まつり会場の案内所や観光案内所でパンフレットを配布します。パンフレットに掲載されているスタンプラリー参加店のうち、5か所で買い物や飲食をすると、景品の当たる抽選に応募することができます。参加店や抽選について詳しくは、パンフレットをご覧ください。

観光案内所

☎55519667
午前9時～午後5時



▲観光協会 QRコード

羽村の観光スポット紹介や、はむりんグッズを販売しています。
所在地 羽村市羽東1-13-15
(羽村駅西口)



レンタサイクル

利用料金 3時間以内：300円／3

時間を超える場合：500円

貸出受付 午前9時～午後4時

※返却は午後5時まで

観光協会協力員(ボランティア)募集

観光協会は「はむら花と水のまつり」や「花いっぱいコンクール」などの運営に協力しています。イベントの運営に協力していただける方を募集しています。

申込み 随時

日野自動車 presents

さくらウォーキングラリー

日野自動車羽村工場の桜を産業道路沿いに楽しみながら、抽選で賞品が当たるクイズラリーに参加しませんか。詳しくは市公式サイトをご覧ください。

日時 3月22日(月)～4月2日(金)午後

1時～5時(夜桜ライトアップは午後6時～翌日午前4時)

※徒歩または自転車でお越しください。
※日野自動車工場内に立ち入ることはできません。

「写真コンクール」作品募集

はむらの春を切り取って...

今年「はむら花と水のまつり」の会場だけでなく、市内の花の見どころを撮影した写真を募集します。

※規格・賞などについて詳しくは、観光協会ウェブサイトを、または羽村市観光案内所で配布する写真コンクール募集要項をご覧ください。

申込み・問合せ 5月14日(金)まで(必着)に、羽村市観光協会へ☎5555

19667(午前9時～午後5時)

休業日 3～5月は火・水曜日(はむら花と水のまつり開催期間中は無休)

はむら花と水のまつり開催期間中の交通案内

▼駐車場の利用

期間中は混雑が予想されます。公共交通機関を利用するか、なるべく徒歩でお越しください。

利用料(環境整備費)：1台500円

▼JR中央線直通「ホリデー快速おくたま号」羽村駅に臨時停車

期日 3月27日(土)～4月18日(日)の土・日曜日

▼コミュニティバス「はむらん」バス停の変更

「チューリップまつり」期間中の土・日曜日は、「二峰院」バス停と「いこいの里」バス停が利用できなくなります。奥多摩街道沿いの玉川神社西側に臨時バス停を設置しますので、そちらを利用してください。

問合せ 都市計画課住宅・交通係☎276

▼さくらまつり臨時駐車場

開設期間 3月27日(土)～4月11日(日)の午前9時～午後8時30分

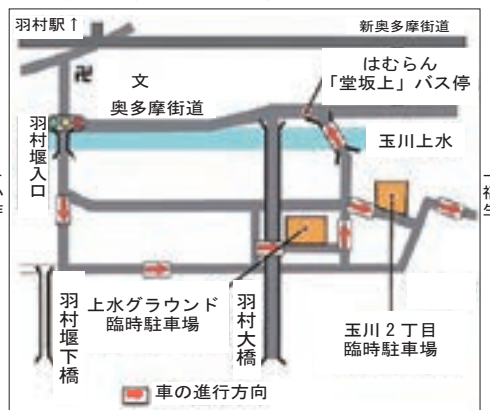

▼チューリップまつり臨時駐車場

開設期間 4月10日(土)～20日(火)の午前9時～午後5時30分

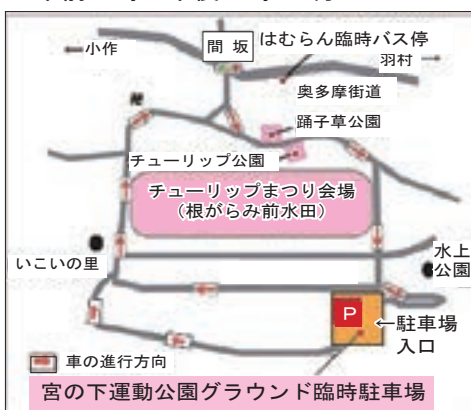

状況により、施設が休館したり、事業などが変更・延期・中止になる場合があります。最新情報は、市公式サイト・各施設のウェブサイトなどで確認してください。

東京2020オリンピック聖火リレー

羽村市聖火リレーサポーター を募集します

状況により、施設が休館したり、事業などが変更・延期・中止になる場合があります。最新情報は、市公式サイト・各施設のウェブサイトなどで確認してください。

東京2020オリンピック聖火リレーは、新型コロナウイルス感染症対策を徹底した上で、3月25日(木)に福島県のナショナルトレーニングセンターJヴィレッジからスタートし、121日間かけて全国859市区町村を巡ります。

羽村市内の聖火リレーは、7月12日(月)にスポーツセンターを出発地、動物公園(歩道橋前)を到着地としたルートで行います。聖火の出発にあわせて、スポーツセンターでは出発式も行います。

この聖火リレーの運営に協力していただく「羽村市聖火リレーサポーター」を募集します。聖火ランナーや観客とともに、羽村市での聖火リレーを盛り上げましょう！

問合せ 東京オリンピック・パラリンピック準備室⑨344

日時 7月12日(月)2～4時間
度(予定)

※聖火リレーはスポーツセンターを午前9時40分に出発予定
※活動時間は変更となる場合があります。

活動場所 市内の聖火リレーのルート沿道、出発式会場、聖火ランナー集合場所など

※聖火リレーを観覧できない場所への配置となる場合があります。
対象 次の①～⑤のすべてにあてはまる方

①平成18年4月1日以前に生まれた方

②市内在住・在勤・在学の方、市内で活動する団体に所属している方、杏林大学の学生・教職員

③日本語による簡単な会話(意思疎通)ができる方

④東京都聖火リレー実行委員会が指定するボランティア活動(左記活動内容参照)ができる方

⑤インターネット上での説明会、または別途、羽村市が指定する日時の説明会に参加できる方

定員 380人(申込順)

活動内容 ①ルート沿道の走路管理
②ルート沿道周辺の観衆、雑踏の整理

③ルート沿道の資機材(コーン、バー、立入禁止テープなど)の設置、撤去のサポート

④出発式会場および聖火ランナー集合場所での運営補助や案内など

⑤各活動場所での準備業務補助、後片付けなど

応募期間 3月15日(月)～4月30日(金)

応募方法 募集要項を確認の上、申込用紙に必要事項を記入し、ファクス、Eメールまたは直接、問合せ先へ

FAX 554-2921

✉st109000@city.hamura.tokyo.jp

※活動日時時点で未成年の方は、保護者の同意が必要です。

※メールアドレスや任意の書式に必要事項を記入して、提出することできます。



▲聖火リレーサポーターには、記念ピンバッジをプレゼント！

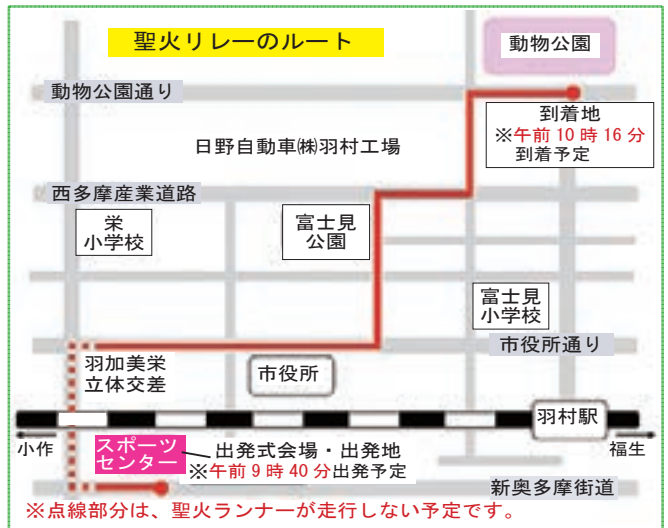

募集要項・申込用紙の配布場所

市役所、スポーツセンター、ス
イミングセンター、ゆとろぎ、
書館、郷土博物館

※市公式サイトからもダウンロードすることが出来ます。



注意事項

- ▼活動は無償で行っていただきます。
- ▼活動にあたっての支給品は、申込者に別途お知らせします。
- ▼交通費は自己負担とします。
- ▼活動中の食事は自己負担とします。
- ▼事故やけがには、市で加入する保険の適用範囲内で対応します。
- ▼聖火リレーは、新型コロナウイルス感染症の対策を徹底して安全に行います。詳しくは説明会でお知らせします。
- ▼サポーターの方には、活動前後の体調管理、活動時のマスク着用や手指消毒の徹底などの対策をしていただく予定です。

サポーター説明会

活動前に説明会を受講してください（6月予定）。原則としてYouTubeを使って自宅での受講を予定しています。

※インターネット環境がない方は、市が別途指定する会場で受講してください。

特に記載がない場合の受付時間は土日曜日、祝日、年末年始を除く午前8時30分～午後5時です。申込みの記載がない場合は直接会場へ。費用の記載がない場合は無料です。

オリ・パラ通信 50

羽村市ゆかりのオリンピック1



今回は「羽村市ゆかりのオリンピック」2人のうち、菅原武男さん（市内在住）を紹介します。

プロフィール



▲メキシコシティ1968大会での菅原さん

陸上競技男子ハンマー投の選手として、ローマ1960大会、東京1964大会、メキシコシティ1968大会、ミュンヘン1972大会と4大会連続でオリンピックに出場しています。中でもメキシコシティ1968大会では、日本選手団の主将を務め、4位に入賞しています。

ハンマー投との出会い

高校の部活動で「ハンマー投」に出合った菅原さん。「基本が大切」と考え努力を続けました。何度かけがをしてしまったこともありましたが、「けがと向き合うことも練習の一環」と苦しい時も前向きにとらえ、日々研究と努力を重ねた結果、世界で初めて4回転投法を成功させ世界

中から注目されました。オリンピックでは、各国の選手との出会いが一番印象に残っているそうです。

ハンマー投のレジェンド

羽村市と東京2020組織委員会との共同企画「ハンマー投三鉄人（菅原武男さん、室伏重信さん、室伏広治さん）会談」や雑誌「Number」などのメディアで「レジェンド」として紹介されています。詳しくは市公式サイトをご覧ください。また、市の取組みにも協力していただいています。



▲「ハンマー投 三鉄人」
（左から）室伏広治さん、菅原武男さん、室伏重信さん

菅原さんからメッセージ

「コロナ禍の状況であっても、やれることに集中することが大切！」

問合せ 東京オリンピック・パラリンピック準備室①345

羽村市消防団

令和2年度 消防総監特別優良表彰（竿頭綬）を受章しました



▲表彰された羽村市消防団の皆さんと福生消防署長

羽村市消防団が優良消防団として、令和2年度消防総監特別優良表彰（竿頭綬）を受章しました。

この表彰は、年間を通じて訓練に精励し、日頃の活動が優秀と認められる団に対して、消防総監から、表彰状ならびに竿頭綬が授与されるものです。

問合せ 防災安全課防災・危機管理係①207

状況により、施設が休館したり、事業などが変更・延期・中止になる場合があります。最新情報は、市公式サイト・各施設のウェブサイトなどで確認してください。

申告

確定申告期限の延長に伴う 市役所での受付期間

確定申告

確定申告などの申告期限および納付期限が4月15日(木)に延長されましたが、市役所での確定申告作成および提出は、3月15日(月)までの受付です。注意してください。3月16日(火)以降は、青梅税務署で申告してください。

住民税(市・都民税)申告

引き続き市役所1階課税課市民税係で受け付けます。

※新型コロナウイルス感染症拡大防止の観点から、なるべく郵送での提出をお願いします。

3月16日(火)以降に申告した場合の

注意点

延長された期間(3月16日(火)～4月15日(木))に住民税(市・都民税)申告および確定申告をした方は、令和3年度分の市・都民税の最初の通知に、申告内容の反映が間に合わない場合があります。その場合は、翌月以降に税額変更の通知を送ります。

問合せ 課税課市民税係(内)162

固定資産

固定資産課税明細書の送付

令和3年度固定資産課税明細書(土地・家屋)を4月上旬に送付します。

※納税通知書は5月上旬に送付する予定です。

問合せ 課税課資産税係(内)157

令和3年度

土地・家屋価格等縦覧帳簿の縦覧

この制度は、納税者が自己の固定資産とほかの固定資産の評価額を比較できるように定められているものです。

縦覧期間 4月1日(木)～5月31日(月)

(閉庁日を除く)

※土・日曜日の午前11時45分～午後1時は、縦覧できません。

縦覧場所 市役所1階課税課資産税係

縦覧できる方 市内に所在する土地・

家屋に係る固定資産税の納税者

持ち物 本人の場合：本人確認ができるもの※

代理人の場合(同居の家族を含む)

：委任状、代理人の本人確認ができるもの※

※本人確認ができるもの：運転免許証、マイナンバーカードなど

問合せ 課税課資産税係(内)157

固定資産課税台帳の閲覧

固定資産課税台帳に記載された事項(所在地、地積もしくは床面積、評価額など)を閲覧することができます。

閲覧期間 通年(閉庁日を除く)

※土・日曜日の午前11時45分～午後1時は、閲覧できません。

※令和3年度の固定資産課税台帳は、4月1日(木)から閲覧できます。

閲覧場所 市役所1階課税課資産税係

閲覧できる方と閲覧範囲 固定資産税

の納税義務者：本人が所有している

固定資産/借地・借家人の方：借地・

借家対象資産

持ち物 本人の場合：本人確認ができるもの※

代理人の場合(同居の家族を含む)

：委任状・代理人の本人確認ができるもの※

※本人確認ができるもの：運転免許証、マイナンバーカードなど

問合せ 課税課資産税係(内)157

借地・借家人の場合：賃貸借契約書

またはその写し、地代・家賃の領収書、借地・借家人の本人確認ができるもの※

※本人確認ができるもの：運転免許証、マイナンバーカードなど

問合せ 課税課資産税係(内)143

介護保険

3月下旬に介護保険給付費通知を送ります

介護保険サービス費用への理解を深めていただくための通知です。事業所から発行された「領収書」や、ケアマネジャーから交付された「サービス利用票」などとあわせて、利用したサービスや利用者負担額などに誤りがないか、内容を確認してください。

対象 令和2年12月～令和3年1月に居宅サービスを利用した方(施設に入所している方は対象外です)

※この通知書は、請求書や領収書ではありません。

※市への手続きや利用料の納付などは必要ありません。また、確定申告には利用できません。

問合せ 高齢福祉介護課介護保険係(内)143

介護保険料の特別徴収(年金引き落とし)開始のお知らせ

令和2年度の介護保険料を納付書や口座振替で納付していた方のうち、令和3年4月の年金から引き落としになる方に対して、3月中旬以降に「令和3年度介護保険料特別徴収(年金引き

落とす)開始のお知らせ

令和2年度の介護保険料を納付書や口座振替で納付していた方のうち、令和3年4月の年金から引き落としになる方に対して、3月中旬以降に「令和3年度介護保険料特別徴収(年金引き

落とす)開始のお知らせ

落とし)開始のお知らせ」を送付します。

4・6・8月の各月の介護保険料の所得段階を基に仮算出した介護保険料額となります。

※令和3年度介護保険料については、7月上旬に決定通知書を送付します。

問合せ 高齢福祉介護課介護保険係 (内) 144

国保

国民健康保険 届け出・手続きを忘れずに

下の表にあてはまる場合は、変更した日から14日以内に届け出て下さい。届け出は原則世帯主が行うことになっていますが、同一世帯の方が届け出ることも可能です。

※別世帯の方が届け出る場合は委任状が必要です。

▼届け出には「届け出に必要なもの」のほか、次の書類を持参してください。

①届出人の身分証明書(運転免許証やパスポートなど顔写真入りの官公署発行のもの)

②世帯主の方および異動があった方それぞれのマイナンバーカードまたは通知カード

特に記載がない場合の受付時間は土・日曜日、祝日、年末年始を除く午前8時30分〜午後5時です。申込みの記載がない場合は直接会場へ。費用の記載がない場合は無料です。

■国民健康保険の届け出が必要な場合

	こんなとき	届け出に必要なもの
国民健康保険に入る	ほかの市区町村から羽村市に転入したとき	転出証明書
	ほかの健康保険をやめたとき	健康保険の資格喪失証明書
	生活保護を受けなくなったとき	生活保護廃止決定通知書
	子どもが生まれたとき	印鑑、保険証、母子健康手帳
国民健康保険をやめる	羽村市からほかの市区町村に転出したとき	保険証
	ほかの健康保険に加入したとき	国民健康保険とほかの健康保険の保険証
	生活保護を受けることになったとき	保険証、生活保護開始決定通知書
	死亡したとき	印鑑、保険証、会葬礼状または葬儀の領収書、喪主の振込口座
その他	住所・世帯主・氏名などが変わったとき	保険証
	修学のため、別に住所を定めるとき	保険証、在学証明書
	保険証を紛失または破損して使えなくなったとき	使えなくなった保険証

受付場所 市役所1階市民課保険係

※土・日曜日の午前11時45分〜午後1時、祝日は受付できません。

※新型コロナウイルス感染症拡大防止のため、土・日曜日は閉庁している

ことがあります。最新の情報は市公式サイトをご覧ください。最新の情報は市公式サイトをご覧ください。お問い合わせは市公

わせてください。

※特別な事情がなく届け出が遅れると、届け出前に自己負担した医療費は保険給付できない場合があります。

問合せ 市民課保険係 (内) 129

問合せ 市民課保険係 (内) 129

税金など

三菱UFJ銀行

窓口納付取扱い終了のお知らせ

市に納めていただく税金や料金について、三菱UFJ銀行本店・支店での窓口の取扱いが3月31日(木)で終了します。なお、口座振替は、引き続き利用することができます。

4月1日(木)以降、窓口納付できる金融機関

金融機関

西多摩農業協同組合、西武信用金庫、多摩信用金庫、青梅信用金庫、中央労働金庫、山梨中央銀行、りそな銀行、埼玉りそな銀行、みずほ銀行、三井住友銀行、三井住友信託銀行、きらぼし銀行、大東京信用組合、東京厚生信用組合、東日本銀行(上下水道料金は除く)、東京都信用農業協同組合連合会および東京都内の各農業協同組合、関東各都県および山梨県に所在するゆうちょ銀行・郵便局
問合せ 会計課 (内) 101

状況により、施設が休館したり、事業などが変更・延期・中止になる場合があります。最新情報は、市公式サイト・各施設のウェブサイトなどで確認してください。

健康

令和3年度向け健康づくり 標語コンクール受賞作品決定

応募総数27点から、来年度の健康づくり標語が決まりました。たくさんの方の応募ありがとうございました。

優秀作

◆はじめの一步が 大きな一歩
みんなで目指そう健康はむら
／藤島沙紀さん

佳作

◆早めに GOTO健診
自覚症状出る前に／福崎千種さん
◆健康は 自分で守る 心と体の
体力づくり／岩淵菊造さん

問合せ 健康課（保健センター内）
623

活用してください 羽村市健康カレンダー

広報はむら3月15日号と一緒に、令和3年度羽村市健康カレンダーを配布しました。保健センターで行う健（検）診などの1年間の予定を掲載しています。大切に保管して、活用してください。

問合せ 子育て相談課母子保健・相談係（内）692／健康課（保健センター内）623

市民記者

市民記者がはむらの魅力を発信！ ウェブマガジン「はむらぐらし」

「はむらをもっと知りたい、伝えたい！」と思っている魅力発信市民記者が、興味や関心を持った人やモノなどを取材して、ウェブマガジン「はむらぐらし」（市公式PRサイト内）で発信しています。知っている方や、お店などが登場するかもしれません。家族や友だちと情報を共有しながら、ぜひ記事を読んでみてください。



▲市民記者が取材をしている様子

公式PRサイト

「東京で子育てしやすいまち」羽村市の魅力や市民記者が取材して書いた記事を市公式PRサイトに公開しています。「愛情はむら」で検索してください。



愛情はむら

山梨県北杜市清里

自然休暇村から

良い自然はいいな

問合せ 自然休暇村 ☎ 0120-47-4017
携帯からは ☎ 0551-48-4017

閉館のお知らせ

羽村市自然休暇村清里および羽村市自然休暇村八ヶ岳少年自然の家は、3月31日(水)をもって閉館します。

長い間のご利用ありがとうございました。ご利用は3月30日(火)宿泊分までとなります。

※今後の感染状況により、利用できる期間が変更になる場合があります。

閉館についての問合せ

地域振興課地域振興係(内)202
生涯学習総務課生涯学習推進係(内)362

ライター募集中！

一緒に「はむらぐらし」を書いてみませんか。和気あいあいと楽しく活動しています。



▲はむらぐらしライター募集中

はむらぐらし Facebook

市民記者の普段の活動の様子をFacebookで発信しています。



▲はむらぐらし Facebook

テレビはむらの作品が、 東京都広報コンクールで最優秀賞を受賞

昨年1月に放送した特集「漆と生きる 漆工芸家 並木恒延」が東京都広報コンクールで最優秀賞を受賞しました。この作品はYouTube 羽村市公式動画チャンネルなどで見ることができます。詳しくは市公式サイトをご覧ください。



▲市公式サイト

問合せ 広報広聴課広報係(内)505

子育て応援ニュース

ハロー赤ちゃんクラス（両親学級）

赤ちゃんの入浴、おむつ交換、ミルクの作り方などを体験することができます。

日時 4月17日(土) ①午前9時30分～10時45分 ②午前11時～午後0時15分 ③午後1時15分～2時30分 ④午後2時45分～4時（①～④のいずれかを選んでください）

会場 保健センター

対象 市内在住の妊婦およびその家族（1人でも可）

定員 各回4組（申込順）

持ち物 母子健康手帳、父親ハンドブック、筆記用具、飲み物、ハンドタオル、バスタオル

※新型コロナウイルス感染症予防のため、検温してから来てください。

申込み・問合せ 事前に、電話または直接、子育て相談課母子保健・相談係（保健センター内）

☎693 へ



第70回 気候変動と生物多様性の関係



◀クール先生

クール先生 エコちゃん、前は絶滅危惧種と気候変動の話をしたのを覚えているかな。

エコちゃん えーと、気候変動が進むと、地球からいなくなってしまう生き物がたくさん出るってことですよね。

クール先生 そうだね。今日は生物多様性について勉強しようと思うんだ。

エコちゃん セイブツタヨウセイって何ですか。

クール先生 地球上には今までに発見されて名前がついた生き物が約140万～180万種もいるんだけど、まだ発見されていないものが1,000万種はあるだろうと言われているんだ。

エコちゃん まだ知らない生き物がそんなにいるんですか!!

クール先生 生き物というのは、目に見えないような小さな微生物から植物、大型の動物まで本当にたくさんの種類があるんだ。それらの命はみんな平等で、お互いに影響しあって地球の生態系が成り立っているんだよ。それを生物多様性と言うんだね。

エコちゃん 地球の生き物は、みんなつながって大きな輪をつくっているんですね。

クール先生 そうだね。その輪の中で抜け落ちてしまう種があると、生態系が狂って、輪を維持できなくなってしまう。そうすると次々と生きていけなくなる生き物が現れて、やがて人間も生きていけなくなってしまうんだ。

エコちゃん そんな先のこと考えたことなかった…。

クール先生 100年位前、アメリカのイエローストーン国立公園では、人間に被害を与えるオオカミを全部駆除したんだ。そうしたら天敵がいなくなったアカシカやほかの動物が大繁殖して、公園内の木の皮や芽を食べ、植生に大きな影響を与えたんだ。いなくなって初めてオオカミが自然のバランスを調整していたことに気づいたんだよ。

エコちゃん 後から気づいても取り返しがつかないんですね…。

クール先生 気候変動で影響を受けているのは、例えばサンゴ。海水温が高くなると、サンゴが白く死滅してしまうので、そこを棲み家にしていて小魚が生きられなくなってしまうよね。そうすると小魚を餌にしている大型魚も生きられなくなってしまうことも考えられるね。

エコちゃん わたし魚が大好きだから、なくなっちゃうと困ります。

クール先生 気候変動を止めることは、絶滅危惧種を減らして生物多様性を守ることになるから、地球上のあらゆる生き物の命を守ることになるんだよ。

エコちゃん 未来の地球を守るためにも、省エネとかリサイクルとか、私もできることをもっと頑張らなくちゃ!



▲エコちゃん

問合せ 環境保全課☎225

特に記載がない場合の受付時間は土日曜日、祝日、年末年始を除く午前8時30分～午後5時です。申込みの記載がない場合は直接会場へ。費用の記載がない場合は無料です。

※情報アラカルトは、14ページから右へ読み進めてください。

校6年生のお子さんの保護者／協力会員…18歳以上の心身ともに健康な方 **内**保育園・幼稚園、学童クラブ、習いごとなどの送迎、保護者が帰宅するまでの預かりなど **費**(1時間)月～土曜日の午前9時～午後5時…700円、それ以外の時間…850円／日曜日・祝日…850円

申・問事前に、電話または直接、ファミリー・サポート・センター(社会福祉協議会内) ☎ 554-0304 へ



▲お子さんの送迎をする会員の様子

※その他、お子さんの一時的な預かりなどの相談は、子ども家庭支援センターへ ☎ 578-2882

第23回羽村市民福祉チャリティーゴルフ大会参加者募集

期5月19日(水) **会**立川国際カントリー倶楽部 **定**200人(申込順)

※新型コロナウイルス感染症の感染拡大防止の観点からチャリティーホールおよび表彰式は、中止します。

費2,000円(申込時支払い)
※その他の費用など、詳しくはウェブサイトをご覧ください。

※70歳以上の方は利用税が免除になります。大会当日に年齢が証明できるものを持参してください。

申3月16日(火)～4月9日(金)の午前9時～午後4時30分に、所定の申込用紙に必要事項を記入し、参加費を添えて直接福祉センターへ(土・日曜日、祝日を除く)

※個人・団体(コンペ含む)の申込みも可能です。

※申込用紙は、福祉センター、市内各金融機関、商工会館、市内・近隣ゴルフ練習場で配布します。

主・問第23回羽村市民福祉チャリティーゴルフ大会実行委員会 ☎ 554-0304

社会福祉協議会
詳しくはこちら▶



官公署などから

介護職員初任者研修(通学)受講生募集

資格を取って介護のプロを目指しませんか。

日5月7日(金)～6月30日(水)の午前9時～午後5時(月・水・金曜コースで20日間) **会**ケア・センターやわらぎ研修センター(立川市錦町2-6-23 小川ビル2階) **実習**6月15日(火)～22日(火)のうち4日間 **費**57,124円 **定**18人

申・問4月30日(金)正午までに、最寄りの事業所で申込用紙に記入の上、本人確認書類のコピーを添えて、NPO法人ケア・センターやわらぎ ☎ 523-3552 へ

国家公務員募集

人事院は2021年度に国家公務員採用試験を行います。

■総合職試験(院卒者試験、大卒程度試験)

受付期間3月26日(金)～4月5日(月) **第1次試験日**4月25日(日)

■一般職試験(大卒程度試験)

受付期間4月2日(金)～14日(水)

第1次試験日6月13日(日)

■一般職試験(高卒者試験、社会人試験(係員級))

受付期間6月21日(月)～30日(水)

第1次試験日9月5日(日)

申インターネットで受付け **問**人事院関東事務局 ☎ 048-740-2006～2008

人事院関東事務局▶



PHOTO NEWS



市内のお宅で愉快的な木を発見! 柑橘系の実にいろいろな顔が描かれています。

持ち主の方にお話を伺ったところ、コロナ禍で少しでも明るい話題になれば…と願いを込めて描いたそうです。かわいい実を楽しみにしている近所の方もいらっしやるのだとか。人気キャラクターを描いているものもあるそうで、4月上旬頃まではこの風景を楽しめるということでした。

※状況により、施設が休館したり、事業が中止・延期になる場合があります。最新情報は、市公式サイト・各施設のウェブサイトなどを確認するか、問い合わせてください。

情報アラカルト

暮らしに役立つ情報をお届けします

福 社

赤十字運動にご協力ありがとうございました

令和2年度は、赤十字運動に197万4,895円の活動資金の寄付をいただき、日本赤十字社へ送金しました。寄付金は、日本赤十字社を通じて、国内外で発生した災害の被災者や、紛争の犠牲者への救援活動・医療救護活動などに役立てられます。ご協力ありがとうございました。

問 社会福祉課庶務係 ⑩113

審議会などの傍聴

第3回羽村市国民健康保険運営協議会

日 3月25日(木)午後1時30分から

会 市役所西庁舎5階委員会室

定 5人(先着順)

問 市民課保険係 ⑩127

※状況により、開催方法や会議日程が変更になる場合があります。市公式サイトなどで当日確認してからお越しください。

※マスク着用、手指の消毒、検温などにご協力をお願いします。



施設から

スポーツセンター

(月曜休館) ☎ 555-0033

「歩いて帳」「ウォーキングマップ」の配布

ウォーキングは誰もが気軽に取り組み、ストレス解消や生活習慣病の予防などに効果的な運動です。1日に歩いた歩数や距離が記録できる「歩いて帳」を、3月16日(火)から無料で配布します。また、市内のウォーキングマップも配布しています。ぜひ利用してください。

対 市内在住・在勤の方 配布場所
スポーツセンター、スイミングセンター

郷土博物館

(月曜休館) ☎ 558-2561

企画展
「こいのぼりと五月人形展」

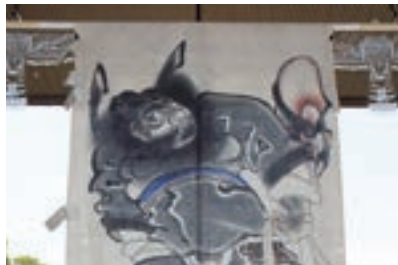

端午の節供に合わせて、子どもの健やかな成長を願うこいのぼりと五月人形を展示します。今年は特に疫病退散の願いを込めて、病を除ける力があるとされる「鍾馗」の人形をたくさん展示します。

日 3月27日(土)～5月16日(日)の午前9時～午後5時(旧下田家住宅は午後4時まで。祝日以外の月曜日を除く)

※4月20日(火)からは、旧下田家住宅の庭にこいのぼりを揚げます。

会 企画展コーナー、オリエンテーションホール、旧下田家住宅

図書館

(月曜休館) ☎ 554-2280

図書館メールマガジンをご利用ください

図書館メールマガジンは、新着資料や図書館の催しなどのお知らせを1週間ごとに携帯電話やスマートフォン、パソコンへ配信するサービスです。関心のある分野の「キーワード」を登録すると、そのキーワードが、タイトル・サブタイトル・著者名などに入っている新着資料をお知らせします。登録は、羽村市図書館ウェブサイトの利用者メニューから行うことができます。図書館の利用が便利になるメールマガジンの登録をお願いします。



▲メールマガジンの登録はこちら

社会福祉協議会から

ご利用ください！
ファミリー・サポート・センター

ファミリー・サポート・センターは、援助してほしい方と援助したい方が会員になり、会員同士が子育てのサポートを行う相互援助事業です。子育て中は、何かとサポートが必要です。ぜひ、会員登録してください。

地域で子育てを支える「協力会員」や、時には援助してもらい、時には援助するという「両方会員」にも登録できます。協力会員向けの研修も行っていますので、安心して登録してください。

対 利用会員…生後6か月～小学

特に記載のない場合の受付時間は土・日曜日、祝日、年末年始を除く午前8時30分～午後5時です



～子どもの施設から～

としょかん
図書館 ☎ 554-2280 (月休館日)

■親子でとしょかんたんけん

今年は「親子で図書館員」のかわりに、「親子でとしょかんたんけん」をやるよ！

本館1階のカウンターで「なぞとき用紙」をわたすので、親子で協力して、図書館についての問題をときながら、図書館を探検しよう。

期間 3月17日(水)～31日(水)の午前10時～午後5時

対象 小学校6年生まで(保護者と一緒に参加してください)

定員 先着30組



図書館などに行く時は、マスクをわすれないでね！

申し込みのないものは当日、直接会場へ。
費用が書いていないものは無料です。

■図書館おはなし会

楽しいおはなしを用意して待っています。

◆本館 幼児向け

パネルシアター「くろねこかあさん」のほか、絵本の読み聞かせを行います。

日時 4月10日(土)午前11時から

※3月はおはなし会をお休みします

新型コロナウイルス感染症が流行しているため、3月の図書館おはなし会はお休みします。

図書館は今まで通り開いているので本をいっぱい借りて、お家で読んでね。



児童館「キラキラ★事業」おともだち募集！

遊びを通じて親子で触れ合い、友だちの輪を広げませんか。

対象 満2歳以上の未就園児とその保護者

※3つの児童館に重複して参加することができます。

※詳しくは3月14日(日)午前9時から各児童館で配布する「募集のしおり」で確認してください。

■キラキラ事業の概要

	中央児童館 ★「キラキラ☆クラブ」	西児童館 ★「キラキラ☆ランド」	東児童館 ★「キラキラ☆スポーツ」
活動内容	簡単な体操、手遊び、工作など(3期制・1期3か月)	簡単な体操、手遊び、工作、館外での活動	体育室で、トランポリンやリトミックなどからだを動かすことが中心の活動
活動期間	4月～令和4年3月	4月～令和4年3月	4月～令和4年3月
活動日	火曜日(月2回)	金曜日(月2回)	月・水曜日(月2回)
定員(申込順)	I期7組	8組	10組(当日先着順)
費用	芋掘り体験は実費負担	芋掘り体験は実費負担	無料
申込み	【I期分】 4月1日(木)午前9時～29日(木・祝)午後4時30分	4月9日(金)～12月27日(月)の午前9時～午後4時30分	申込み不要。 当日直接会場へ
問合せ	☎ 554-4552(金曜日休館)	☎ 554-7578(火曜日休館)	☎ 570-7751(木曜日休館)

子どものページ

みんな知ってる？



▲選挙のめいすいくん

せんきよ 選挙 のこと

どうして選挙をするの

こんにちは！ぼく、選挙のめいすいくんです。毎日の暮らしの中で、「こうなったらいいな」と思うことがあるよね。みんなのそういう願いなどを話し合っ、住みやすいまちをつくる代表を選ぶのが選挙なんだ。

選挙の方法は「投票」

みんなの代表は「投票」で選ばれるんだよ。どうやってやるか知っているかな。

まずは、投票所に行くよ。羽村市内には10か所の投票所があって、住んでいる場所によって投票所が決まるんだ。「入場整理券」っていうお知らせのはがきに、自分が行く投票所が書いてあるよ。

投票所に行って受付をすると「投票用紙」が渡されるんだ。その「投票用紙」を持って、記載台っていう専用の机で、自分が選びたい人の名前を書くんだよ。書き終わった投票用紙を「投票箱」っていう四角い箱に入れて投票終了。

選挙の日に行けないときは

もし、選挙の日に行けそうにない時は「期日前投票所」というところで、投票日より前に投票することができるんだよ。

くわしいこと、わからないことは調べてみよう！

3月28日(日)は、羽村市長の選挙と、羽村市議会議員の補欠選挙が行われるりん♪今回は、選挙の投票について、選挙のめいすいくんが紹介するりん♪

問合せ 選挙管理委員会事務局
内 682



せんきよ 選挙のめいすいくん、投票に行ってみた



①投票所の受付で投票用紙をもらった！

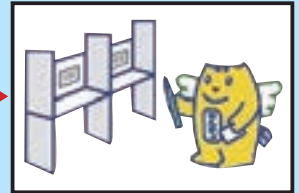

②投票用紙を書く場所。記載台っていうんだって

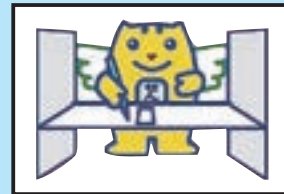

③選びたい人の名前を書くよ



④書いたら、投票箱に入れるんだ

※選挙のめいすいくんは、明るい選挙を推進するためのイメージキャラクターです。

みんなの身のまわりの選挙

みんなも18歳になったら選挙で投票ができるよ。でもその前にも、学校などで、学級委員や代表委員、委員会の委員長や児童会の役員、クラブ活動の部長などを、みんなが決めたことはないかな。みんなの代表をみんなで選ぶこと、それが選挙なんだ。



◀産業祭の時には投票が体験できるコーナーもあったよ

暮らしに役立つ約 350 事業者の情報を掲載！

羽村エール Book

市では、コロナ禍で頑張る全産業分野の事業者の、認知度向上や新たな魅力発見につなげるため、「羽村エール Book」を発行しました。



羽村エール Book ▶



「羽村エール Book」には、事業所の紹介のほか、持参すると受けられるお得なサービスも掲載しています。暮らしに役立つ、お得に使える情報誌です。

新型コロナウイルス感染症感染拡大の影響でアルバイトやパート時間が減った市民や学生などが「エールレポーター」として、実際にお店を訪問して取材したレポートも読むことができます。

広報はむら 3月15日号と一緒に配布しています。ぜひ活用してください。

問合せ 産業企画課 ☎667



◇◇◇◇◇ 収藏品ファイル

その 89

シリーズ 博物館と動物⑥ 「馬のわらじ」

写真は、昭和の初め頃につくられた馬用のわらじです。馬の沓^{うまぐつ}ともいい、蹄^{ひづめ}の形に合わせて丸い形をしています。

飼育されている馬は、野生の馬と比べ蹄がもろく傷つきやすいため、砂利道などの悪路から蹄を守る必要がありました。そのため、江戸時代以前から馬のわらじが使われていました。

蹄鉄^{ていつ}は近代になって普及し始め、羽村でも昭和の初めには使われていたと思われます。

馬は農耕用だけでなく、荷物の運搬にも欠かせない大切な存在でした。

問合せ 郷土博物館 ☎558-2561



郷土博物館公式 Twitter ▶



▲大きさは 19 cm × 15 cm ほどです。蹄鉄が普及した後も、蹄鉄の上に履かせた例があったようです。

