

広報 はむら

2月15日号
令和5（2023）年



はむらの交通の安全
を守っている交通安全
推進委員会の出動式の
様子だりん♪
(1月15日撮影)
推進委員を募集して
いるよ！
7ページを見てね



~ウィーブ~ Weave

誰もが輝く社会を実現するために

問合せ 総務課総務係 ⑨ 347

◆◆ 多様な性について考える ◆◆



菊池 真琴 (きくち まこと)
(石川ボクシングジム立川所属)

大分県竹田市出身。第8代 OPBF 東洋太平洋女子バンタム級チャンピオン。羽村市在住。幼少期から剣道に打ち込み、29歳でボクシングに転向した。

性の多様性については、徐々に社会的な認識が進んでいるものの、差別や偏見によって当事者がさまざまな困難を抱える状況は少なくありません。羽村市在住のプロボクサー・菊池真琴さんも当事者の1人。2021年にLGBTQ+の当事者であることをカミングアウトしました。

今回は、1月14日に行った「女と男、ともに織りなすフォーラム in はむら」での講演をもとに、菊池さんのお話を紹介します。

【LGBTQ+ とは】

■性的指向=どのような人を好きになるのか

L	女性の同性愛者 (レズビアン)
G	男性の同性愛者 (ゲイ)
B	両性愛者 (バイセクシュアル)

■性自認=自分の性をどのように認識しているか

T	身体と心の性が違う (トランスジェンダー)
Q	心の性別、恋愛の方向性が定まっていなかったり、変化の途中など (クエスチョニング)

さらに+を表記することで、その他の可能性や「性のあり方はグラデーション」であることを表現します。

自分を封印した青春時代

私が「初恋」と自覚したのは小学校3年生の時。相手は2つ上の女子の先輩でした。しかし、母に打ち明けたら即座に「それを人に言ったらいかん」と叱られました。30年も前の田舎町のこと、今なら母が私を守ろうとしてくれたと分かりますが、当時は「自分は異常な人間だから、人を好きになつてはいけないんだ」とショックを受け、自分の感情を封印しました。

でも、その先輩に注目してほしい一心で「剣道で中学生日本一になる」と心に決め、目標に向けて突き進みました。進学した中学校では女子が剣道部に入れないと知り、校長や教育長に直談判に行きました。それでも入れず、次の手段として当時日本一の強豪校だった阿蘇中学校を訪問しましたが、レベルの差がありすぎると門前払い。その後、県内に阿蘇中学校に勝った学校があると聞き、両親と訪問しました。今度は受け入れてもらえ、親元を離れて剣道に打ち込みました。日本一にはなれなかったけれど、阿蘇中学校と全国規模の大会で何度も対戦し、活躍したことを知った先輩が「頑張ったね」と手紙をくれました。見ていてくれたと、とても嬉しかったのを覚えています。

その後も自分の気持ちは封印したまま、男性と付き合い合いをしたりして、異性愛者のふりをしながら生活していました。

18歳の時に初めて女性のパートナーができて、母に「恋人ができた」と報告しました。最初は渋っていた母も、そのうち私抜きでもパートナーに会うほど仲良くなりました。大好きな母に、私が自分らしく生きている姿を見てもらえるのは嬉しいことでした。

特に記載がない場合の受付時間は土・日曜日、祝日を除く午前8時30分〜午後5時です。申込みの記述がない場合は直接会場へ。費用の記載がない場合は無料です。

ボクシングとの出会い

29歳の時に親しかった後輩を亡くし、自分の生き方を見つめ直すきっかけになりました。大きな目標がない日々が物足りなかった。そんな時オリンピックを見て、とても感動して「自分も出たい！」と思ってしまった(笑)。周囲は反対しましたが、当時のパートナーは理解してくれました。そこでまた猛進、29歳にしてボクシングを始めました。羽村市にある山木ジムで鍛えられ、日本代表になりました。

ナショナルチームに入り練習に明け暮れる中で、自然な流れで自分がレスビアンであることを仲間に打ち明けました。仲間は柔軟に受け入れてくれ、私は自然体でいることができました。

オリンピック出場はできませんでしたでしたが、プロに転向してチャンピオンを目指すことにしました。男子プロボクシングは非常にメジャーなのに、女子はそうではないんです。日本の女子プロボクシングも強くて、世界チャンピオンが何人もいるのに、競技

だけでは生活できない。アルバイトなどをしなくてはなりません。自分を受け入れてくれたナショナルチームに恩返しをしたい。そのため自分にできる生活ができるようにしたい。そのために自分にできることはないか。そう考えていた時、「東京レインボープライド※」のイベントで「LGBTQ+の当事者であることを公表することで、ロールモデルが増え、同じような悩みを持つ人の助けになるかもしれない」「公表することで露出が増えれば、それを利用して女子プロボクシングのPRもできる」と助言され、勇気を出してカミングアウトしました。

カミングアウト…罪悪感からの開放

カミングアウトしたことで、身内の一部から「勝手な売名行為に家族を巻き込むな」などのバッシングがありました。非常に悲しいことですが、何を言っても受け入れてもらえないと思い「ごめんなさい」と言うしかありませんでした。

でも、異性愛者のふりをしたり、性的指向がバレ

もらった」などの言葉をいただいたり、知人からカミングアウトしてもらえたりもしました。誰かの抛り所になれることが大変嬉しいことだと実感しました。

ただ、公表が誰にとっても良いわけではありません。隠すことで家族や自分を守っている場合もある。他人が勝手に話してしまうことを「アウティング」というのですが、非常に無責任で危険な行為です。当事者が自殺に追い込まれた例もあります。面白半分に噂したりせず、当事者の選択を尊重してほしいです。

私は私。あなたはあなた。性のあり方は十人十色

私が望むのは、カミングアウトの必要さえない社会。「LGBTQ+」という言葉も必要なく、性のあり方で特別視されない世界です。より多くの方に、カミングアウトした人の話を聞いたりSNSをフォローしたりして、当事者はピエロでなく、身近にいる普通の人間であることを知ってほしいと感じています。

日本のLGBTQ+の当事者は960万人から1068万人、日本中の佐藤さん、鈴木さん、田中さん、高橋さんを合わせた数より多いそうです。東京都ではパートナーシップ宣誓制度を導入しましたが、制度の充実だけでなく、それによって認知度が向上し、一人ひとりの考え方が変わることを期待しています。

カミングアウトが自分にとって良いことだったかどうかは、まだ分かりません。でも、良かったと思える未来が来るように信じて、この活動を続けていきたいと思っています。



▲(上) 友人デザインの本人似顔絵Tシャツを着て笑顔を見せる菊池さん。
(下) 講演会の様子

ないよう気を使ったり、性的指向がバレたり、自分に対しても世の中に対しても嘘をついていた罪悪感とストレスからは解放されました。当事者の方から「あなたのような方が世の中を変えるきっかけになる」「勇気を



▲羽村市公式動画チャンネルでも菊池さんを紹介しています

※東京レインボープライド…性的少数者が差別や偏見にさらされず、前向きに生活できる社会の実現を目指すイベント

4月1日(土)から、 公園やグラウンドなどに関する窓口が変わります

==市立公園・児童遊園の指定管理者による管理運営を導入==

問合せ 土木課公園管理係☎282

新たな窓口 S&Dスポーツパーク富士見クラブハウス ☎555-4342

取り扱う内容

●公園・グラウンドなど施設の予約・利用料金支払いなど

【該当する施設】

有料施設…

- ◇堰下レクリエーション広場（テントサイト、営火場、芝生広場）
- ◇宮の下運動公園（野球場、ソフトボール場、サッカー場）
- ◇S&Dスポーツパーク富士見〔富士見公園〕（陸上競技場、ソフトボール場、テニスコート、クラブハウスミーティングルーム）
- ◇プリモパークむさしの〔武蔵野公園〕（野球場、テニスコート）
- ◇あさひ公園（ソフトボール場）

無料施設…天竺運動公園、羽加美緑地公園

●有料施設などの利用に係る備品等の貸出し

●その他の業務

- ◇公園・児童遊園に関する意見・要望など
- ◇公園内行為許可の申請
※左側に掲載していない公園を団体などが使用する場合は届け出が必要です。
- ◇ボランティア登録・活動支援（ボランティア袋の配布、備品の貸与）

※公共施設予約システムは従来通り利用できます。

4月1日から、市立公園・児童遊園 83 か所が指定管理者による管理運営に変わります。

民間事業者の豊富な経営ノウハウや創意工夫などにより、利用者の多様なニーズに応えた質の高いサービスの提供、効率的かつ効果的な施設運営を図ります。

指定管理者 ウイングパーク（共同企業体：日産緑化(株)・(株)大進緑建）

指定期間 4月1日～令和9年3月31日（4年間）

指定管理者が行う主な業務

○公園・児童遊園の施設および設備維持管理に関する業務

(例) 巡回・点検、樹木や下草の手入れ、遊具や健康器具の保守、トイレの保守その他維持管理に関する業務全般

○許可および許可取消しなどに関する業務

(例) 競技会・集会などの催しのため公園を使用する許可など

○有料施設の利用に関する業務

(例) 施設の予約受付・承認、利用料金の収納・免除など

○公園・児童遊園の利用促進に関する業務

(例) 市民コミュニティ・スポーツの普及振興および体力・健康づくりの推進事業



◀市立公園・児童遊園の指定管理者による管理運営について、詳しくは市公式サイトを確認してください。

そのほか市の施設の指定管理者の指定

指定期間

4月1日～令和9年3月31日（4年間）

●羽村市農産物直売所（羽村市羽加美1-32-1）

【指定管理者】 羽村市農産物直売所運営委員会を代表者とする、西多摩農業協同組合との共同事業体

問合せ 産業振興課農政係☎663

●羽村市弓道場（羽村市小作台4-2-8）

【指定管理者】 特定非営利活動法人羽村市体育協会

問合せ スポーツ推進課☎555-0033

特に記載がない場合の受付時間は土・日曜日、祝日を除く午前8時30分～午後5時です。申込みの記述がない場合は直接会場へ。費用の記載がない場合は無料です。

東京の空襲資料展

問合せ

総務課総務係 333

テロや紛争はまだまだ起きています。平和な日本も、過去には悲惨な戦争を体験し、昭和20年3月10日には、東京で死者が10万人とも言われる東京大空襲がありました。東京の空襲被害や戦時中の様子、戦争の悲惨さをとを知ること、平和について考えてみませんか。

東京の空襲資料展

3月10日の「東京都平和の日」に合わせ、羽村市と青梅市合同で行います。

日時 3月1日(水)～13日(月)

※4日(土)・5日(日)・12日(日)を除く。

※11日(土)のみ午前8時30分～正午

※青梅市は、2日(木)・9日(木)は午後8時まで

会場 羽村市役所1階市民ホール、青梅市役所玄関ホール

オンライン資料展

市公式サイトで、郷土博物館に収蔵されている空襲関連の資料の一部を公開します。自宅のパソコンやスマートフォンなどで見ることができます。

公開期間 3月1日(水)～13日(月)



黙とうにご協力ください

東京都では、戦争を再び繰り返さないことを誓い、3月10日を「東京都平和の日」と定めています。東京大空襲をはじめ、戦災で亡くなった方を追悼するとともに、世界の恒久平和を願い、黙とうを行います。ご協力をお願いします。

日時 3月10日(金)
午後2時から1分間

3月7日(火)～12日(日)は羽村市防災週間

問合せ

防災安全課防災・危機管理係 211

市では、東日本大震災の記憶を風化させないよう、また、今後起こり得る大規模地震に備えるため、防災週間を設定し、講演会や企画展を行います。

防災講演会

羽村市を襲う地震と備え

～誰一人取り残さないために～

昨年5月に首都直下地震に関する東京都の被害想定が見直されました。

地震に関する専門家で、神奈川県藤沢市の辻堂地区防災協議会でアドバイザーを務める講師が、羽村市を襲う首都直下地震の可能性や被害想定について解説し、地震による被害を少しでも減らし、誰一人取り残さないためにどのような備えが必要なのか、話します。

日時 3月11日(土)午後3時30分～5時(開場：午後3時)

会場 プリモホールゆとろぎ小ホール

講師 加藤 照之さん

(大正大学地域構想研究所特命教授)

定員 252人(申込順)

申込み 3月6日(月)までに、電話、ファクス、Eメールまたは直接、防災安全課防災・危機管理係 211へ FAX 554-2921

☑ s106000@city.hamura.tokyo.jp



▲加藤 照之さん

防災企画展

3・11あの日を忘れない

東日本大震災

東日本大震災の被災地写真展示や記録映像の上映(東松島市など)、防災用品の展示などを行います。

日時 3月7日(火)～12日(日)午前10時～午後4時

※3月7日(火)のみ午後1時～4時
会場 プリモホールゆとろぎ展示室



状況により、施設が休館したり、事業などが変更・延期、中止になる場合があります。

生活で困っていることはありませんか

生活自立相談

問合せ 社会福祉課庶務係^⑨ 107

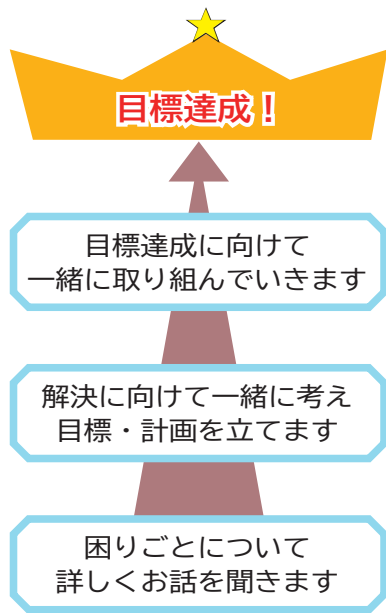

要件あり)。

住居確保給付金

離職などで困窮状態になつた方を対象に家賃相当額の給付(有期)と就職に向けた支援をします(受給要件あり)。

自立相談支援事業

仕事や生活の困りごとについて関係機関と連携して、社会的・経済的な自立支援をします。

経済的なことや、日常生活・社会生活に関する困りごとについて、相談に応じます。

家計相談支援事業

相談者と一緒に家計の状況を明らかにし、相談者自身が家計の管理能力を高め、生活の再生につながるよう支援をします。

子どもの学習支援事業

経済的に困難な世帯の中学生を対象に、市内施設で週1回学習支援を行い、勉強方法や進路を考えるお手伝いをします。

※電話で一度問い合わせてください。電話が難しい場合は、直接、市役所1階社会福祉課へ

令和4年度

羽村市ゲートキーパー養成講座

問合せ 健康課^⑨ 625

多くの世代が精神的なストレスやプレッシャーを一人で抱え込む傾向があると言われています。周囲に悩んでいる人はいませんか。支援したい気持ちはあるけれど、対応方法が分からないという方に、役立つ内容です。

日時 3月10日(金)午後2時～4時

(受付は午後1時30分から)

会場 プリモホールゆとろぎ小ホール

定員 200人(申込順)

内容

○身近な人の悩みにどう気づくか

○気づいたとき、どう関わるか

○自分が抱えるストレスに気づき、どう対処していくか など

講師 加藤 雅江^{かとう まさえ}さん(杏林大学保健学部健康福祉学教授)

申込み 市内在住・在勤・在学の方…2月21日(火)～

3月9日(木)(市外の方は3月1日(水)～9日(木)に

電話で、健康課(保健センター内)へ

※ゲートキーパーとは「いのちの門番」とも言われ、悩んでいる人に気づき、声をかけ、話に耳を傾け、見守る人です。特別な資格は必要ありません。

特に記載がない場合の受付時間は土・日曜日、祝日を除く午前8時30分～午後5時です。申込みの記述がない場合は直接会場へ。費用の記載がない場合は無料です。

頼りになるのは「地域のチカラ」

ご利用ください!

町内会館（地域集会施設等）

「みんなで集まりたい」と思ったとき、皆さんの近くに23か所の「町内会館（地域集会施設等）」があります。

町内会館には

- ◆畳の大広間・調理室
- ◆ダンスができる集会室
- ◆机・椅子のある会議室

など、大小さまざまな部屋があります。

サークル活動はもちろん、仲間との集まりなどにも、ぜひ利用してください。

「利用してみようかな」と思ったら、まずは気軽に問い合わせてください。



▲清流会館



▲双葉町会館

※宿泊、営利を目的とした利用はできません。

※各地域の町内会・自治会で組織する会館運営委員会が管理運営をしています。

※使用料は町内会館によって異なります。また、使用料が減免になる場合があります。

問合せ 地域振興課地域振興係☎203



安全・快適なまちに!

町内会・自治会に入りましょう!

町内会・自治会が行う子どもの登下校の見守り、防犯パトロール、高齢者世帯への声掛けなどは、事件や交通事故などの被害防止に効果を発揮しています。

困ったとき、頼りになるのは身近な「地域のチカラ」です。もしもの時の備え、子どもの健やかな成長、そして生活の充実と仲間づくりのために、町内会・自治会に入りませんか。

▶写真展を行います

活動内容・雰囲気を知って町内会・自治会活動を身近に感じてください。

抽選でその場でプレゼント! 詳しくは、広報はむら2月15日号と同時配布のリーフレットを確認してください。

問合せ 地域振興課地域振興係☎203

新型コロナ オミクロン株対応ワクチン接種 予約受付中です!



詳しくは「羽村市コロナワクチン」で検索するか、二次元コードから確認してください。



◀市公式サイト

問合せ 羽村市コロナワクチンコールセンター ☎0570-030207（土・日曜日、祝日を含む午前9時～午後5時）／健康課（保健センター内）☎628～630

※電話リレーサービス（手話などで通訳をするオペレータを介しての電話）の利用を希望する方は、健康課に問い合わせてください。

特に記載がない場合の受付時間は土・日曜日、祝日を除く午前8時30分～午後5時です。申込みの記述がない場合は直接会場へ。費用の記載がない場合は無料です。

募集

羽村市交通安全推進委員

交通安全推進委員会とは

交通安全思想の普及啓発や交通安全運動の推進を目的に活動する組織で、市内各地域のさまざまな方が活動しています。市の非常勤特別職です。

主な活動内容

- 毎月10日の交通安全全日活動(土・日曜日、祝日の場合は前日)
- 春・秋の全国交通安全運動時の街頭指導
- 市が行う事業などでの交通安全対応
- 交通広報車による広報活動
- 待遇 制服の貸与、報酬の支給など
- ※詳しくは問い合わせください。

問合せ

- 防災安全課防犯・交通安全係
- ☎216



応募資格 市内在住・在勤・在学の18歳以上の方

※任期中は市が設置するほかの審議会
の市民公募委員を兼任することができません。

募集人数 2人

任期 6月1日～令和7年5月31日

(2年間)

開催回数 必要に応じて年1～3回程度

開催時間 1回2時間程度

報酬(月額) 9000円

選考方法 作文審査

※応募作文は非公開とし、後日返却し
ます。

※選考結果は、応募者各人にお知らせ
します。

応募方法 3月15日(水)午後5時まで

(必着)に「羽村市のごみ減量について
の考え(ごみ減量のための自分の
取組み、リサイクルの推進など)」を、
800字程度にまとめ「住所、氏名、
年齢、勤務先、電話番号」を記入し
た書類を添付の上、郵送、ファクス、
Eメールまたは直接、応募先へ(様
式は問いません)

応募先・問合せ 生活環境課☎205

〒205-8601(所在地記載不
要) FAX 554-2921

☒s208000@city.hamura.tokyo.jp

「はむら花と水のまつり2023」 模擬店出店者

出店を希望する方は、2月15日(水)か
ら観光協会窓口で配布する書類を確認
の上、2月22日(水)までに申し込んでく
ださい。

出店資格

- ①羽村市観光協会および羽村市商工会
のどちらにも会員として所属し、商
品を販売・管理できる市内の事業所
で、通常の営業内容と同じ内容で出
店できる事業者
- ②飲食物販売者は保健所が発行する飲
食に係る店舗の「営業許可書」と「臨
時営業許可書」の交付を受けていて、
許可書に記載されている営業所の所
在地が市内であること

出店期間 3月25日(土)～4月20日(木)

出店時間 午前10時～午後5時

出店場所・募集店舗数(予定) 水上
公園・親水公園内：17店舗／宮の下
運動公園駐車場：8店舗

※申込多数の場合は抽選

※1事業所・団体1店舗に限る

出店料 7万8000円

申込み・問合せ はむら花と水のまつり

2023実行委員会(羽村市観光協会)

☎555-9667(土・日曜日、
祝日を除く午前9時～午後5時)

展示・発表会

いきいき展

高齢者在宅サービスセンターいこいの
里で行っている「いきいき講座・ポ
ランテニア講座」の受講生が、1年間
の成果として作品の展示・発表会を行
います。

前期

◆**展示** 2月17日(金)～19日(日)午前10時
～午後4時：華道、水墨画、七宝焼、
俳句、絵手紙、書道

※19日(日)は午後2時まで

会場 プリモホールゆとろぎ展示室

◆**実演** 2月17日(金)午後1時～4時30
分：大正琴、詩吟(神風流)、ハー
モニカ、ストレッチ体操、民謡体操、
すみれ会(レクリエーションダンス)

会場 プリモホールゆとろぎ小ホール

後期

◆**展示** 2月24日(金)～26日(日)午前10時
～午後4時：陶芸、フラワーアレン
ジメント、水彩画、写真

※26日(日)は午後2時まで

会場 プリモホールゆとろぎ展示室

問合せ 高齢福祉介護課高齢福祉係☎
178/いこいの里☎578-0678

羽村市廃棄物減量等推進審議会 市民公募委員

廃棄物処理の基本的事項を審議する
ほか、一般廃棄物の減量、再利用の促
進などに関する事項の審議を行います。

健康

忘れずに！医療券（気管支ぜん息等）の更新・変更手続き

大気汚染医療費助成制度

都内に1年（3歳未満は6か月）以上在住の18歳未満で、気管支ぜん息などにかかっているなど、要件を満たす方に、医療費（保険適用後の自己負担分）を助成しています。有効期間満了の約2か月前に、更新手続きに必要な書類が東京都から送付されます。忘れずに更新してください。

更新時期以外でも「住所、氏名、健康保険」が変わった場合、変更手続きが必要です。医療券があっても月額6000円までは自己負担です。

※詳しくは、東京都福祉保健局ウェブサイトを確認するか、問い合わせてください。

手続き・提出先 健康課（保健センター内） ☎622

問合せ 東京都福祉保健局環境保健衛生課 ☎03-53320-4491



▲東京都福祉保健局ウェブサイト

状況により、施設が休館したり、事業などが変更・延期、中止になる場合があります。

最新情報は市公式サイト・各施設のウェブサイトなどで確認してください。

羽村市特定不妊治療費助成対象の方は早めに申請を

東京都特定不妊治療費助成の決定を受けた方で、一定の要件に該当する方は「羽村市特定不妊治療費助成制度」でも対象となります。申請が済んでいない方は、早めに申請してください。

不妊治療は、令和4年4月1日から保険適用になりました。それに伴い、これまでの東京都の助成制度は終了する見込みですが、令和4年3月31日までに開始した治療は、助成の対象となる場合があります。

◆東京都特定不妊治療費（先進医療）助成事業が始まりました

東京都では、特定不妊治療（保険診療）と併用し、自費で行う「先進医療」に係る費用の一部を助成します。詳しくは東京都福祉保健局ウェブサイトを確認してください。

問合せ 東京都特定不妊治療費助成制度について：東京都福祉保健局家庭支援課母子医療助成担当 ☎03-53320-4375 / 羽村市特定不妊治療費助成制度について：子育て相談課母子保健・相談係（保健センター内） ☎697

羽村駅西口地区の都市基盤整備に関する基本方針について

問合せ 企画政策課 ☎313

市では、羽村駅西口土地区画整理事業のこれまでの変遷と経過を踏まえ、今後の事業の最適な進め方を導き出すため、昨年6月に本事業と利害関係を有しない学識経験者等で構成する「羽村駅西口土地区画整理事業に関する検証会議」（以下「検証会議」という）を設置し、客観的な視点から検証を行っていただきました。

昨年12月に検証会議から提出された提言を受け、今後の羽村駅西口地区の都市基盤整備の方向性を示す、「羽村駅西口地区の都市基盤整備に関する基本方針」を決定しました。

羽村駅西口地区の都市基盤整備に関する基本方針

市では、羽村駅西口地区について、JR青梅線羽村駅を中心とした利便性の高い駅前市街地の再編を図るとともに、都市施設と自然が調和した市街地の再生を図るため、また、道路、交通広場、公園等の良好な居住環境の確保により、公共の福祉の増進に資するため、当該地区の都市基盤整備は、引き続き必要であると認識しております。

この認識に立ち、今後の方針としては、検証会議からの提言を尊重し、整備手順や事業費削減の方策を検討しながら、現行の整備手法である土地区画整理事業をベースに事業を進めていきます。

事業を進めていくにあたり、現在、仮住まいをされている皆様への仮換地先の返地を最優先に実施するとともに、羽村大橋や奥多摩街道の渋滞解消、生活道路への通過車両の流入抑制を図るため、羽村大橋と羽村街道を結ぶ都市計画道路3・4・12号線の早期整備、交通結節点である駅前広場の整備を優先的に実施できるよう取り組んでまいります。

併せて、土地区画整理事業以外の整備手法について、エリアの特性を考慮し、地区の一部に取り入れることができるかどうか検討していきます。



▲市公式サイト

特に記載がない場合の受付時間は土・日曜日、祝日を除く午前8時30分～午後5時です。申込みの記述がない場合は直接会場へ。費用の記載がない場合は無料です。

高校生等医療費助成制度(マル青)の申請はお済みですか

4月から、高校生等に係る医療費のうち、保険診療の自己負担分を助成します。

対象の方には、申請書(兼現況届)を送付しています。申請していない方は、至急提出してください。

現在、中学校3年生で義務教育就学児医療費助成(青)医療証を受給している方は、(子)から(青)に移行します。

対象の方には、3月下旬に(青)医療証(有効期間：令和5年4月1日～9月30日)を送付します。

対象 高校生相当の年齢(15歳に達した日以後の最初の4月1日から18歳に達する日以後の最初の3月31日まで)にある市内在住の方

※高等学校在学中か否かは問いません。
※保護者の所得要件があります。

対象外の方

○国民健康保険や社会保険など各種医療保険に加入していない

○生活保護を受けている

○児童福祉施設に措置により入所している

助成の範囲

通院：保険診療の自己負担分から通院1回200円を控除した額／入院：保険診療の自己負担分

※通院時の調剤、訪問看護は、窓口負担なし

※入院時の健康保険適用とならない差額ベッド代、健康診断、予防接種などは対象外

※受診時は、健康保険証と(青)の医療証を提示してください。

※4月以降に申請した場合、医療費の受給は申請日からです。

問合せ 子育て相談課担当・助成係(内)237

西児童館

「児童館でベビーマッサージ」

やさしい手で赤ちゃんの全身をマッサージして親子のスキンシップを楽しみます。洋服を着たまま参加できます。

日時 3月9日(木)午前10時30分～11時30分

対象 2か月～6か月までの乳児とその保護者

定員 5組(申込順)

持ち物 バスタオル

申込み 2月22日(水)からの午前9時～午後4時30分に、電話または直接西児童館へ ☎554-7578

もぐもぐ教室

離乳食生後7か月以降講座

赤ちゃんに合った食べ物の固さや大きさ、種類など、簡単メニューについて楽しく学びます。

親子でまぐろばー!

時間 各日午前10時から30分間程度
定員 各日10組程度(先着順)
問合せ 中央児童館 ☎554-4552
西児童館 ☎554-7578
東児童館 ☎570-7751

★参加希望の方は当日、直接会場へ

わんわんひろば

手遊びや歌・体操を通して親子のふれ合いを楽しみながら、子育て仲間をつくりませんか。

対象 8か月までの乳児と保護者

期日	会場
2月21日(火)	東児童館
3月15日(水)	西児童館

こぐまひろば

親子で一緒に楽しみながら、子ども同士でお友だちをつくらったり、親同士の交流を図ることもできます。

対象 9か月～2歳未満の乳幼児と保護者

期日	会場
3月2日(木)	中央児童館
3月8日(水)	西児童館
3月14日(火)	東児童館

あそびのポケット

親子で体操や手遊び・工作などをして遊びます。

対象 2歳以上の幼児と保護者

期日	会場
2月16日(木)	中央児童館
3月1日(水)	西児童館
3月7日(火)	東児童館
3月9日(木)	中央児童館

日時 3月30日(木)午前10時～11時15分
会場 保健センター
対象 令和4年4月16日～9月15日生まれの乳児の保護者
定員 10人(申込順)
内容 離乳食作りのポイント(講義)／離乳食調理デモンストレーション／離乳食と育児についての相談
※可能な限りお子さんを預けて参加してください。
申込み 午前9時～午後5時に、事前に電話で、子育て相談課母子保健・相談係(内)696へ

状況により、施設が休館したり、事業などが変更・延期、中止になる場合があります。最新情報は市公式サイト・各施設のウェブサイトなどで確認してください。

はむら家族プロジェクト

「はむら家族プロジェクト」に参加した「はむら家族」を紹介します。今回は「高吉さんファミリー」です。

高吉さんから一言

不安なこと、戸惑うことも多い、初めての子育て。

保健師さんや児童館のスタッフの皆さんには、たくさん支えていただいています。人見知りの息子も、ここでは元気に遊んでいます。

中央児童館は、親子で安心して過ごせる、大切な居場所になりました。



【撮影場所】中央児童館

羽村市の魅力や「はむら家族」の写真を、市公式PRサイトで公開しています。「愛情はむら」で検索してください。

愛情はむら 検索

問合せ 秘書広報課広報・シティプロモーション係^⑨ 337

共働き子育てしやすい街ランキング 2022

羽村市が 全国4位

東京都では2位!

羽村市が、日本経済新聞社と日経BPによる「共働き子育てしやすい街ランキング2022」において、全国4位（東京都では2位）になりました。

「価されたものです。今後も「東京で子育てしやすいまち」として、市民や団体、事業者と連携しながら住みやすいまちを目指します。」

問合せ 秘書広報課広報・シティプロモーション係^⑨ 336



▲エコ

乱雲が生まれる。夏にはそれが雷雨や局

海が温まると大量の水蒸気が発生し、それによって積

変なことなの？

エコ1・19℃上昇ってそんなに大

クールそう。気温の上昇が世界的に長く続くと海水温も徐々に上昇する。一度上昇した海水温を下げるのは非常に難しいことなんだ。気象庁によると日本近海の年平均の海面水温は、この100年で1・19℃上昇したそうだよ。

エコ2海水温の上昇？

クールうん。実は気候変動というのは、天候が過激に変動する特徴があるんだ。その大きな原因のひとつが「海水温の上昇」なんだよ。

エコ3でも、温暖化なのに何で大雪が降るんですかね。

クールそうだね。記録的な大雪だった地域もあって、交通機関に影響が出たり、雪の重さで建物が倒壊したりと大きな被害が出たところもあったね。



第93回 大雪なのに温暖化？



▲クール先生

問合せ 環境保全課^⑨ 225

エコ4大変なことが連鎖反応のように起きるんですね…。私ももっと温暖化対策、頑張ろうっと。

エコ5海面水温の上昇がそんなところにも影響するなんて…

クールそう。大雪にも海面水温が関係しているんだ。日本海の海面水温が平年より1〜2℃高く、水蒸気量が例年より多かったこともあって、雪雲が発達しやすかったと言われているんだ。

エコ6そういえば熊本や広島で線状降水帯が原因で大きな災害が起きましたよね。

地的な大雨をもたらすんだ。次々に発生した積乱雲が「線状降水帯」となって、停滞すると大規模な災害につながるんだよ。

※事業などに参加する時はマスクの着用、検温、手指消毒など、感染症対策へのご協力をお願いします。

対象書籍 プリモライブラリーはむらで借りた資料、学校図書館の資料、家にある本（雑誌・漫画・視聴覚資料は除く）のうち、本人の「読書手帳」「よむちよ」にシールを貼ったもの、または書いたもの

基準の冊数	
区分	基準冊数
小学生以下	500冊
中学生・高校生	500冊（中学生以前に読んだ本も含む） または、中学生になって以降に読んだ本の記録が200冊
一般	1,000冊（表彰回数の上限5回）

表彰日時 4月22日(土)午前10時から（30分間程度）

蔵書点検（休館日）

期 2月28日(火)～3月9日(木)

※小作台図書室も休館します。

※詳しくは、広報はむら1月15日号を確認してください。

S&Dスポーツアリーナ 羽村(スポーツセンター)

(月曜休館) ☎ 555-0033

四季のウォークⅡ

多摩川沿いをポールウォーキングします。



日 3月26日(日)午前9時～正午(小

雨決行) **内** 福生かに坂公園コース(長距離)約8km・150分/羽村市郷土博物館コース(短距離)約6km・120分(どちらかを選択)
対 コースを1人で歩ける方 **定** 40人(申込順) **持** 歩きやすい服装、靴、飲み物、体調管理チェックシート(1週間前からの体調を記入)、ウォーキング用ポール(持っている方。貸出可能)

申 2月17日(金)～3月17日(金)に「住所、氏名、電話番号、希望コース、ウォーキング用ポール貸出希望の有無」を電話、ファクス、Eメールまたは直接、1階窓口へ FAX 554-9974

☐ s705005@city.hamura.tokyo.jp
※電話、直接の受付時間は、休館日を除く午前9時～午後5時

当日連絡先 ☎ 070-1355-3003

※「体調管理チェックシート」は、市公式サイトからダウンロードすることができます。



郷土博物館

(月曜休館) ☎ 558-2561

はじめてみませんか バードウォッチング

この時期に見られるイカルなど、小さな鳥を探してみませんか。

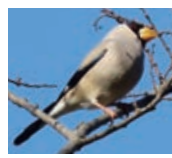

日 3月22日(水)午前8時30分～

正午(雨天中止) **集合** JR 青梅線「東青梅駅」北口 **会** 青梅永山丘陵 **費** 200円(保険代含む。中学生以下は無料) **持** 飲み物、雨具、双眼鏡(持っている方) **講・問** 日本野鳥の会奥多摩支部

※中止の場合は、前日午後8時以降に日本野鳥の会奥多摩支部ウェブサイトに掲載します。



▲日本野鳥の会奥多摩支部ウェブサイト

社会福祉協議会から

臨時職員募集

■障害者就労継続支援B型事業
いちよう支援員

募集人数 2人 **資** 介護福祉士、ヘルパー2級以上、保育士、教員免許等、普通自動車免許 **勤務時間** 週2～5日程度、午前8時30分～午後5時(7.5時間) **任用期間** 4月1日～令和6年3月31日(業務実績等により1年の範囲内で契約を更新) **勤務内容** 知的障害者等の作業・日中活動の支援など **給与(時給)** 1,260円

申・問 2月15日(水)～24日(金)に電話連絡の上、履歴書および資格証明書(写し)を郵送または持参 〒205-0002 羽村市栄町2-18-1 羽村市福祉センター内 社会福祉協議会障害者支援課施設支援係 ☎ 555-1200

有料広告

羽村市・瑞穂町・福生市のご葬儀は地元で安心

公営斎場フリープラン

14.8万円 税込価格 162,800円

※上記プラン(一例)は会員様価格となります

お墓じまい ご納骨・戒名彫刻も承ります

～女性スタッフが在籍する葬儀屋さん～

瑞穂セレモニー

24時間 365日対応 ☎ 0120-995-123

仏壇・仏具ショールームもございます

東京都西多摩郡瑞穂町むさし野2-61-1 瑞穂セレモニー 検索

西多摩病院バス停前

真面目な質屋や買取店をお探しの方へ

創業24年 取引実績6万件以上 相談無料

NIJIYA
にじや質店

聞くだけOK 査定無料 青梅街道 野上交差点そば

0120-985-191

営業時間9:00～19:00 土曜定休
〒198-0032 東京都青梅市野上町三丁目23番地34

主 主催 共 共催 受 受付 資 応募・申込資格 申 申込み 問 問合せ

特に記載がない場合の受付時間は土・日曜日、祝日を除く午前8時30分～午後5時です。申込みの記載がない場合は直接会場へ。費用の記載がない場合は無料です。

状況により施設が休館したり事業が変更・中止になる場合があります。最新情報は市公式サイト・各施設のウェブサイトなどを確認するか、問い合わせてください。

寄付

ご寄付ありがとうございました

■市政全般のために

岡崎 丈嗣 様	6,000 円
渡邊 真由 様	9,000 円
匿名 (5 人)	95,000 円

■公共施設整備のために

荻原 遼平 様	6,000 円
河村 恭平 様	20,000 円
匿名 (2 人)	17,000 円

■福祉のまちづくりのために

匿名 (3 人)	127,000 円
----------	-----------

■羽村駅西口都市開発整備のために

匿名 (2 人)	11,000 円
----------	----------

■緑化推進のために

金木 利公 様	5,000 円
---------	---------

■教育振興のために

長島 剛 様	7,000 円
牧野 利行 様	20,000 円
匿名 (6 人)	66,000 円

■動物公園施設整備のために

田中 皖司 様、茂治 孝史 様	各 2,000 円
飯島 真琴 様、小林 亜貴 様	各 5,000 円

大友 恵利香 様、山中 智博 様	各 6,000 円
------------------	-----------

田島 有祐 様	8,000 円
鈴木 伸嘉 様、平井 智章 様、 中島 洋輔 様、西 博史 様、 糸井 友美 様、齊藤 祐司郎 様、 林 ヒカル 様	各 9,000 円

戸田 礼子 様、山本 東 様、 川喜多 康右 様、国友 健樹 様	各 10,000 円
-------------------------------------	------------

野村 篤 様	15,000 円
匿名 (11 人)	173,000 円

問 秘書広報課秘書係 ③ 306

赤十字運動にご協力 ありがとうございました

令和 4 年度は、赤十字運動に 218 万 8,646 円の活動資金の寄付をいただき、日本赤十字社へ送金しました。

寄付金は、日本赤十字社を通じて、国内外における災害の被災者や紛争の犠牲者への救援活動・医療救護活動などに役立てられます。

ご協力ありがとうございました。

問 社会福祉課庶務係 ④ 113

審議会などの傍聴

第 2 回羽村市地域自立支援協議会

日 2 月 24 日(金)午後 2 時から 会 市役所東庁舎 4 階特別会議室 定 5 人 (先着順)

※会議日程は、変更になる場合があります。当日確認してください。

※会議は一部傍聴できない場合があります。

問 障害福祉課障害者支援係 ⑤ 185

くらし

生産緑地地区指定申請受付

期 3 月 1 日(水)～ 22 日(水) 資 ①農地法上の農地 ②一団で 300 m²以上 ③その他基準あり

※詳しくは、市公式サイトを確認してください。

申・問 都市計画課都市計画係

⑥ 288



貯水槽水道を設置している方へ

マンション、学校、病院などは、水道水を受水槽・高置水槽を通じて給水する貯水槽水道です。受水槽から先は設置者が管理することになっています。適切な衛生管理をお願いします。

①年に 1 回は受水槽・高置水槽の清掃および施設の点検を行ってください。

②水の色・にごり・におい・味・残留塩素に異常がないか定期的に確認してください。

問 水道事務所 ☎ 554-2269

引っ越しの時は水道の 使用開始・中止の連絡を

連絡がないまま転居・転出すると、使用していなくても引き続き前住居の水道の基本料金が発生します。注意してください。

手続方法 ①電話または直接、水道事務所お客さま窓口へ ②電子申請 ③新居にある「水道使用開始届」を郵送またはファクスで、水道事務所へ

※詳しくは、市公式サイトを確認してください。



問 水道事務所 ☎ 554-2269

FAX 554-2573

施設から

プライムライブラリーはむら

(月曜休館) ☎ 554-2280

読書手帳の表彰

該当する方は、募集期間中に図書館本館に申し込んでください。

募集期間 3 月 10 日(金)～ 26 日(日)

協力団体など

※2月23日(木・祝)は「たまロボットコンテスト」を行います。

問 たま工業交流
展実行委員会
☎ 527-2700



▲たま工業交流展ウェブサイト

西多摩医師会 市民公開講座 ACP を実現する為に

日 3月4日(土)午後2時～3時 会
西多摩医師会館またはオンライン
講 進藤 晃さん(西多摩地域
脳卒中医療連携検討会座長、大
久野病院院長)、湯田 淳さん(ゆ
だクリニック院長) 定 会場…30
人、オンライン…100人

申・問 「住所、氏名、電話番号」
を電話またはEメールで西多摩
医師会へ☎ 0428-23-2171

☐ ishi-kai@nishitama-med.or.jp
※オンライン参加の場合はEメー
ルで申し込んでください。

※ACP(アドバンス・ケア・プ
ランニング)とは…将来の変
化に備え、医療やケアについ
て患者を主体に、家族や医療・
ケアチームが話し合い、患者

の意思決定を支援すること

第41回羽村市駅伝大会に 伴う交通規制

各店舗・近隣の皆さんには、
ご不便をおかけしますが、ご協
力をお願いします。

期 3月12日(日) 交通規制(徐
行) 時間 午前8時～午後1時 車
両通行止め時間 午前9時～正午

※規制区間など詳しくは、体育
協会ウェブサイトまたは、広

報はむら1月15日号を確認し
てください。

※コース周辺に路上駐車などを
しないでください。

問 NPO 法人羽村市
体育協会 ☎ 555-
1698



▲体育協会
ウェブサイト

■ 車両通行止め区間
■ 交通規制(徐行)区域

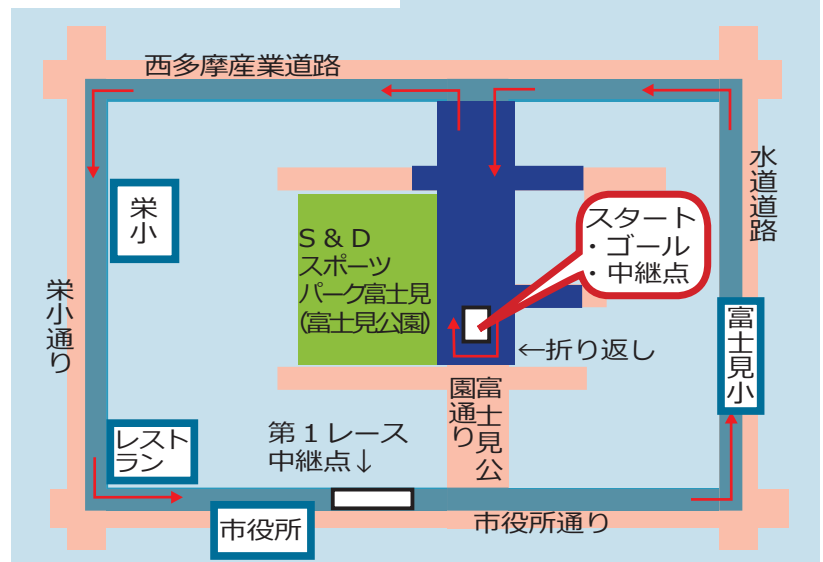

福生消防少年団員募集

■消防少年団とは

防火・防災に関する知識・技術を身につけ
るとともに、団体活動や奉仕活動などを通じ
て、社会の基本的なルールを守り、思いやり
の心を持った責任感のある大人に育つよう、
日々の活動に取り組んでいます。

■活動内容

月1～2回程度の活動で、消防の仕事や
火災予防について学んだり、初期消火訓練、
応急救護訓練を行います。また、地域のお
祭りで防火防災思想の普及啓発活動も行っ

ています。キャンプやクリスマス会などの楽
しい団体活動もあります。

■対象

羽村市・福生市・瑞穂
町に住んでいる小学校3
年生～中学生

■期間 3月31日(金)まで
※詳しくは、問い合わせ
てください。

■問合せ 福生消防署防
災安全係 ☎ 552-0119



官公署などから

3月1日(水)～7日(火)は
春の火災予防運動

令和4年度東京消防庁防火標語

「もう一度 確認 安心 火の用心」

作者菅野 珠加さん(江戸川区在住)

防火防災に関する意識や行動力を高め、火災の発生・被害を最小限にとどめ、火災から尊い命と貴重な財産を守ることを目的としています。

火災予防キャンペーン in 羽村

3月5日(日)午前9時30分～午後3時30分(雨天中止) 会場ヒノトントンZOO 内容煙体験、ミニ防火衣装着、車両展示

問合せ 福生消防署予防課防火査察係 ☎ 552-0119

羽村市文化協会 第3回みぢかな一歩展

3月2日(木)～5日(日)の午前10時～午後4時(2日(木)は午後1時から、5日(日)は午後3時まで) 会場プリモホールゆとろぎ展示室 内容俳句(水災俳句会・羽村俳句サークル)、ニット(ニットサロン)、ハワイアンキルト(ハワイアンキルト AuriHina)、絵手紙(ゆず)、いけ花、パステル画、陶芸、木工、水墨画、写真など



▲令和3年度の様子

初めの一步体験教室

3月5日(日)午前10時～午後3時 会場創作室1・2、音楽練習室2 内容ニット、手品、玉すだれ、詩吟、合唱、フラダンス、油絵ほか(詳しい時間などは、問い合わせください) 後羽村市教育委員会 問合せ 羽村市文化協会 ☎ 579-2772

第20回たま工業交流展

多摩地域の中小企業が有する個性豊かな技術や製品を一堂に展示します。

2月21日(火)・22日(水)各日午前10時～午後4時 会場都立多摩職業能力開発センター 内容機械・金属・電気機器、情報関連・ソフト開発、環境関連、学校関連・

公営企業会計の仕組み (下水道事業会計の現状)

①収益的収支

【収入】	【支出】
使用料不足	支払利息
下水道使用料	維持管理費
長期前受金戻入	減価償却費
基準による市の補助等	

②資本的収支

【収入】	【支出】
資金不足	企業債償還金
国庫補助金	建設改良費
基準による市の補助等	
企業債	

下水道処理に必要な費用を、現状では下水道使用料で賄うことができていません。また、老朽化が進む施設の改修費用を賄うための資金も必要です。

「②資本的収支」では企業債などを主な収入とし、施設の整備などに関する会計処理を行っています。

「①収益的収支」は、1年間の事業活動で得た収入と使用したお金(支出)の会計処理を行い、どの程度利益を得たか(純利益または純損失)を確認します。

公営企業会計では、収支を「①収益的収支」と「②資本的収支」の2つに分けて経理します。

公営企業会計の仕組み

問合せ 水道事務所 ☎ 554-2269

よくわかる下水道事業②

私たちの生活に欠かせない下水道。その仕組みや下水道事業の課題などについてお伝えしていきます。

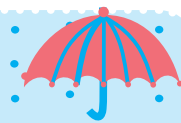

特に記載がない場合の受付時間は土・日曜日、祝日を除く午前8時30分～午後5時です。申込みの記述がない場合は直接会場へ。費用の記載がない場合は無料です。



～子どもの施設から～

ちゅうおうじどうかん
中央児童館 ☎ 554-4552 (金休館日)

■昼間の月観測会・天体観測会

日にち 3月1日(水)

時間 昼間の月観測会…午後4時～4時30分
天体観測会…午後6時30分～7時30分

※天体観測会では月、火星、木星、金星などの観測を予定しています。

対象 幼児～18歳(中学生までの人は大人と来てください)

定員 20人(申込順・大人を含む)

※雨のときは、プラネタリウムで「今夜の星空解説」をします。

申込み 2月16日(木)～28日(火)の午前9時～午後4時30分に、本人が中央児童館に来るか電話で申し込んでください。

にしじどうかん
西児童館 ☎ 554-7578 (火休館日)

■手作りおもちゃ教室「レーシングカー」

日時 3月11日(土) 午前10時～正午 / 午後1時～3時

対象 小学生以下

定員 20人くらい
(先着順)



◇おもちゃ病院(同じ日に行います)

こわれたおもちゃの修理や相談もできます。

見てくれる人 おもちゃ病院ねじまわし

ひがしじどうかん
東児童館 ☎ 570-7751 (木休館日)

■手作り教室「さいころキューブで絵合わせ」

日時 3月4日(土)午後1時30分～2時30分
(集合…午後1時20分)

対象 小学生～18歳

定員 10人(申込順)

申し込みのないものは当日、直接会場へ。
費用が書いていないものは無料です。
検温や手・指の消毒に協力してね。

持ち物 うわばき、水筒(水かお茶)、手ふきタオル

申込み 2月17日(金)～3月3日(金)の午前9時～午後4時に、本人が東児童館に来るか電話で申し込んでください。

■スポーツの日「バドミントンを楽しもう!!」

日時 3月22日(水)午後3時～4時

会場 2階体育室

対象 小・中学生

定員 15人(先着順)

持ち物 水筒(水かお茶)



プリモライブラリー ☎ 554-2280
はむら(図書館) (月休館日)

■おはなし会

【本館 幼児向け】

大型紙しばい「クレリア」など

日時 3月11日(土)午前11時から

【本館 小学生向け】

ストーリーテリング「牛方とやまんば」など

日時 2月18日(土)午前11時から

プリモホールゆとろぎ ☎ 570-0707
(生涯学習センター) (月休館日)

■子ども映画会

日時 3月5日(日)午前10時30分～11時30分

会場 小ホール

定員 252人(先着順)

上映作品 ちびまる子ちゃん 先生の家
遊びに行こう / 美女と野獣 / きこりのドナルド

企画・運営 はむら16ミリ映像研究会

子どものページ

みんな知ってる？

バレンタイン・デー

のこと！

バレンタインの起源はローマ帝国

みんなはローマ帝国って知っている？紀元前27年から4世紀の間に、イタリアや地中海の周りを中心に栄えた国なんだったって。

そのローマ帝国では、兵士を結婚させることを禁止していたの。家族のことを考えると兵士の戦う力が弱くなってしまおうと思ったからなんだったって。でも、恋人たちの希望を聞いて結婚させてくれたキリスト教の神父さんがいたの。その神父さんの名前がバレンタインだったりん。

神父さんは、こっそり結婚させていたことがローマ皇帝にばれて、処刑されてしまったの。それが2月14日だったので、のちにその日を「愛の日」としてバレンタイン・デーがうまれたんだったって。

バレンタインにはチョコレート贈るのが決まり？

アメリカやヨーロッパでは夫婦や恋人同士でプレゼントを交換するのがふつうなんだったって。プレゼントは花束や手紙などが多くて、みんながチョコレートを贈るわけではない。

日本でこんなにバレンタイン・チョコレートが人気なのは、日本のお菓子メーカーやデパートが、売り上げが少ない2月にチョコレートを売るために「バレンタイン・デー

2月14日はバレンタイン・デー。好きな人や仲良しのお友達にチョコレートあげた人もいたかな。

今月はバレンタイン・デーについて、調べてみたりん♪

問合せ 秘書広報課 ⑨ 338



にはチョコを贈りましょう」と宣伝したからなんだったって。日本で「バレンタイン・チョコレート」が初めて売り出されたのが1932年。いまではすっかり定着したね。

ほかの国ではどうしているの

中国では、バレンタイン・デーを「情人節」といい、バラの花を贈ることが多いんだって。

韓国では日本と同じように、女性が男性にチョコレートを贈るのが定番。そしてバレンタイン・デー、ホワイト・デー（3月14日）に恋人ができなかった男女がチャジャン麺（黒いあんかけ麺）を食べる「ブラック・デー」（4月14日）という日もあるんだって！

ちなみに日本の「義理チョコ」は、アメリカやヨーロッパにはないそうです。

チョコレートはどこからきたの？

チョコレートの原料であるカカオ豆（カカオの木からとれる種）は、昔のアメリカ大陸では生のまま食べられていたの。そのうち火であぶってすりつぶし、水やトウモロコシの粉などを混ぜて飲むようになったんだって。

今のような食べるタイプのチョコレートになったのは、19世紀中ごろのイギリスから。チョコレートにも長い歴史があるんだなあ。とってもおいしいチョコレートだけど、みんな食べ過ぎには注意しようね！

【参考にした本】2月のえほん（PHP研究所）／こどもの行事しぜんと生活2月の巻（小峰書房）／つくろう！食べよう！行事食①（少年写真新聞社）

4月1日から

リサイクルセンターで

粗大ごみなどを処分するときには、本人確認が必要です

羽村市リサイクルセンターは、市内の一般家庭で発生した粗大ごみなどを受け入れています。市外で発生した粗大ごみなどが誤って搬入されることを防ぐため、4月から窓口で本人確認を行います。ご理解、ご協力をお願いします。

本人確認が必要な申請・届け出

- ◆粗大ごみ処理申請書兼領収書
リサイクルセンターに粗大ごみ・剪定枝を持ち込み、処分する時
- ◆動物の死体届出書
ペットなど動物を火葬する時
- ◆チップ譲与願
剪定した樹木のチップをもらう時

※代理人による申請・届け出の場合は、委任状と、代理人の方の本人確認書類が必要です。

提示が必要な書類

※いずれもコピーは不可

A 1点で済むもの

主に官公署が発行した顔写真付きの証明書
例) 運転免許証、マイナンバーカード、パスポート、在留カードなど

B 2点必要なもの

主に官公署が発行した顔写真のない証明書
例) 健康保険証、介護保険証、年金手帳、後期高齢者医療の被保険者証など

※Bの書類が1点の場合は、Cの書類が必要です。

C Bと組み合わせて使えるもの(単独では使えません)

例) 社員証、学生証、預金通帳、キャッシュカード、クレジットカード、診察券、消印のある郵便物、各種会員証など

問合せ リサイクルセンター
☎ 578-1211

はい!

こちら消費生活センター

増えています!住まいのトラブルについての相談

問合せ 消費生活センター ☎ 641



【事例1】トイレが詰まったので、インターネットで見つけた「トイレ詰まり代金8000円」という業者に電話した。修理代は2万5000円と言われ、高いとは思ったが、すぐに直してほしかったので仕方なく了承した。業者は水を何回か流しただけで、時間にかかる作業などをする様子も特になく修理を終えた。修理費用について納得できない。

【事例2】玄関ドアから鍵が抜けなくなってしまう、インターネットで見つけた「最短5分」「修理2000円」という業者に電話した。「費用は現場に行ってみないとわからない」といわれ、急いでいたので来てもらうことにした。その際に出張料の説明はなかった。鍵抜き代一律6万8000円のほかに出張料4000円がかかると言われた。

電話で問い合わせた時に一律の代金などを教えてもらえれば頼まなかった。

【アドバイス】

- ①電話で申し込むときは、出張料、点検料など修繕費用の概算を確認しましょう。修理をしなくても、出張料がかかることがあります。夜間は昼間よりも高額になることもあります。
- ②業者が点検し故障の原因が分かったら、修理費の見積もりを書面で出してもらいましょう。
- ③提示された工事内容や見積額に納得できない場合は、すぐに仕事を頼まず、別の業者からも見積りを取り、比較検討してください。

住まいのトラブルで困ったことや不安に思うことがあったら、消費生活センターに相談してください。

市公式サイト



市公式 PR サイト



Twitter



Facebook



Instagram



YouTube

